



Estado do Rio de Janeiro
Prefeitura Municipal de Vassouras

LEI 2.942, DE 12 DE DEZEMBRO DE 2017.

INSTITUI O PLANO DIRETOR MUNICIPAL RURAL DE VASSOURAS/RJ, FIXA SEUS OBJETIVOS E DIRETRIZES BÁSICAS E DÁ OUTRAS CORRELATAS PROVIDÊNCIAS.

A Câmara Municipal de Vassouras aprovou e eu sanciono e promulgo a seguinte:

LEI:

TÍTULO I DA POLÍTICA RURAL **CAPÍTULO I DOS OBJETIVOS GERAIS**

Art. 1º - O Plano Diretor Municipal Rural é o instrumento básico de implemento das políticas de desenvolvimento da zona rural do Município, garantindo o pleno exercício das funções sociais da propriedade rural e o uso socialmente justo e ecologicamente equilibrado da terra, de forma a assegurar o bem-estar de seus habitantes.

Art. 2º - O Plano Diretor Municipal Rural disciplina os procedimentos normativos e executivos, fixa as diretrizes, prevê instrumentos e estabelece a política e programas para o desenvolvimento da política rural do Município, bem como orienta a elaboração e a implementação de programas e projetos voltados para a zona rural.

Parágrafo Único - Na elaboração do Plano Plurianual de Investimentos, da Lei de Diretrizes Orçamentárias e do Orçamento Anual, observar-se-ão diretrizes e prioridades estabelecidas nesta Lei Complementar, contemplando os seus programas e projetos.

Art. 3º - São objetivos Plano Diretor Municipal Rural de Vassouras:

I - planejar o território rural do município, de forma a organizar a ocupação e o desenvolvimento territorial do espaço;

II - desenvolver as potencialidades minimizando os prejuízos ambientais;

III - exaltar as características positivas para ampliação do turismo rural;



Estado do Rio de Janeiro
Prefeitura Municipal de Vassouras

IV - preocupar-se com o bem estar social, aumentando as características produtivas de forma a manter o homem no campo com qualidade e geração de renda através das atividades agropecuárias;

V - Promover capacitação nas áreas de interesse para produção agropecuária, agroindustrial, gestão ambiental e uso sustentável de recursos naturais;

VI - Apoiar e prestar assistência às propriedades sustentáveis no meio rural que conciliem aumento da produção, preservação ambiental e melhorias das condições sociais;

VII - Apoiar a formação de grupos, associações ou cooperativas de produtores rurais para o fortalecimento da agricultura familiar no município;

VIII - Apoiar e fortalecer o agricultor familiar e o incremento de técnicas que possam agregar valor aos produtos agrícola e incrementar a produtividade através de técnicas de manejo adequadas às condições de cultivo;

IX - Apoiar práticas agroecológicas e sustentáveis na produção agrícola e pecuária;

X - Informar e apoiar a adequação ambiental das propriedades rurais segundo legislação vigente;

XI - Integrar, divulgar e valorizar as tradições do homem do campo e da população rural, valorizando também o produto agrícola, promovendo exposições e divulgação dos produtos produzidos no município de Vassouras;

XII - Apoiar a comercialização da produção agrícola do agricultor familiar através da feira do produtor municipal que já ocorre aos domingos e incrementar a comercialização apoiando a agregação de valor e abertura de novos mercados locais e regionais;

XIII - Proporcionar lazer, festas de tradições e exposições dos produtos do município, visando à valorização do trabalho e do homem do campo, fazendo com que ele se sinta inserido na sociedade e valorizado por seu trabalho;

XIV - Integrar atividades urbanas e rurais, tendo em vista o desenvolvimento socioeconômico do município;

XV - Promover infraestrutura como saneamento básico, água própria para consumo humano e animal, telefonia, internet, sistema viário, postos de saúde, quadras poliesportivas entre outros;

XVI - Proporcionar a fixação do homem no campo levando atividades de saúde, assistência social, cultural, esportiva de lazer in loco.



Estado do Rio de Janeiro
Prefeitura Municipal de Vassouras

Parágrafo único - Os objetivos poderão ser alterados ao longo da implantação do Plano, caso identificada a necessidade.

CAPÍTULO II

DA POLÍTICA DE DESENVOLVIMENTO

Art. 4º - Caberá a Secretaria Municipal de Meio Ambiente e Agricultura desenvolver os programas anuais e plurianuais, estabelecendo prioridades e diretrizes em consonância com esta lei.

Art. 5º - A Secretaria Municipal de Meio Ambiente e Agricultura, desenvolverá os trabalhos constantes do ANEXO ÚNICO da presente Lei, devidamente aprovado pelo Conselho Municipal de Política Agrícola e Desenvolvimento Rural.

Art. 7º - Entende-se como zona rural a área compreendida entre o perímetro urbano e os limites do Município, constituída por áreas destinadas às atividades agropecuárias e de reflorestamento.

Art. 8º - A administração municipal adotará medidas para garantir aos trabalhadores e produtores rurais, através de suas entidades de classes, a participação na formulação e controle da execução das políticas públicas para o meio rural.

Art. 9º - A administração municipal formulará programas de implantação de infraestrutura básica que propicie o desenvolvimento e execução das políticas públicas no meio rural.

CAPÍTULO III

DA POLÍTICA AGRÍCOLA

Art. 10º - O planejamento agrícola do Município de Vassouras definirá áreas de usos específicos.



Estado do Rio de Janeiro
Prefeitura Municipal de Vassouras

Parágrafo Único - A lei do zoneamento urbano e rural do Município detalhará as áreas e usos indicados em razão da topografia, clima e vegetação.

Art. 11º - Os investimentos públicos na zona rural, que visem ao incremento da produção agropecuária, deverão:

I - fomentar a utilização de técnicas que preservem a qualidade do solo, da água e do ar;

II - assegurar a diversificação e a produção de alimentos;

III - promover a geração de renda e o desenvolvimento econômico dos pequenos produtores;

IV - implantação no município de uma central de abastecimento, que servirá tanto para dinamizar e diversificar a produção agrícola municipal como garantir a demanda de alimentos.

Parágrafo Único - A administração municipal apoiará e patrocinará a realização de cursos visando à capacitação dos produtores e trabalhadores para a melhoria do processo produtivo rural.

Art. 12º - A administração municipal deverá:

I - elaborar diagnósticos, planos e projetos para o setor rural;

II - garantir a execução dos projetos, por meio de divulgação e acompanhamento regular das etapas de realização dos mesmos;

III - criar mecanismos de estímulo aos produtores rurais;

IV - promover e apoiar projetos em parceria com a União e o Estado visando ao desenvolvimento rural.

Art. 13º - A administração municipal incentivará e apoiará o associativismo e o cooperativismo junto aos produtores rurais.

Art. 14º - Os agricultores serão incentivados a utilizar o manejo integrado de pragas e o controle biológico.



Estado do Rio de Janeiro
Prefeitura Municipal de Vassouras

Art. 15º - Fica o Poder Executivo autorizado a firmar convênios com instituições e órgãos públicos, entidades e organizações sociais, para desenvolvimento de programas e demais ações congêneres, que tenham por objetivo o desenvolvimento rural sustentável do município de Vassouras, sendo a Secretaria Municipal de Meio Ambiente e Agricultura pela coordenação, fiscalização, execução e avaliação dos referidos programas de desenvolvimento em âmbito municipal.

I - Os parceiros e/ou apoiadores institucionais, no atendimento às questões específicas descritas no caput deste artigo, deverão orientar-se pelas diretrizes estabelecidas em consonância com a Política Nacional de Assistência Técnica e Extensão Rural;

II - Todas as atividades desenvolvidas junto aos produtores rurais do município de Vassouras deverão ter caráter educativo, com ênfase na adoção de processos participativos para elaboração, execução e avaliação de ações e projetos rurais sustentáveis;

III - Caso seja constatada a demanda por atividades de capacitação, os parceiros e/ou apoiadores institucionais, juntamente com os produtores rurais do município de Vassouras, deverão elaborar o calendário anual de cursos, palestras técnicas, seminários e demais atividades de formação e capacitação, para atendimento aos agricultores e trabalhadores do setor rural do município;

IV - Os programas de desenvolvimento sustentável, que estiverem sob a égide do Poder Público Municipal, e demais parceiros institucionais, público e privado, prioritariamente deverão atender aos agricultores familiares, assentados com a devida inclusão desses nas políticas públicas sociais, culturais, políticas e econômicas da municipalidade, respeitando as características ambientais existentes nos assentamentos, bem como a potencialidade local para exploração de atividades turísticas no assentamento, em sistema de cooperativismo e associativismo;



Estado do Rio de Janeiro
Prefeitura Municipal de Vassouras

DISPOSIÇÕES FINAIS

Art. 16º - O Prefeito regulamentará esta lei através de Decreto, no que couber, e implementará todas as políticas do Plano Diretor constante no ANEXO ÚNICO em vinte e quatro meses a partir de sua vigência.

Art. 17º - O presente Plano Diretor Municipal Rural recepciona os ordenamentos jurídicos que com ele sejam compatíveis e, em especial o Plano Diretor de Desenvolvimento Urbano de Vassouras.

Art. 18º - As despesas com a execução desta lei correrão por conta das dotações orçamentárias próprias.

Art. 19º - Esta lei entrará em vigor na data de sua publicação, revogadas as disposições em contrário.

Vassouras, 12 de dezembro de 2017.

Severino Ananias Dias Filho
Prefeito

VASSOURAS-RJ

2017

PLANO DIRETOR MUNICIPAL RURAL



Prefeitura Municipal de Vassouras



PREFEITURA MUNICIPAL DE VASSOURAS
PLANO DIRETOR MUNICIPAL RURAL

PLANO DIRETOR MUNICIPAL RURAL

VASSOURAS-RJ

PREFEITURA MUNICIPAL DE VASSOURAS
SECRETARIA DE AGRICULTURA

2017



PREFEITURA MUNICIPAL DE VASSOURAS
PLANO DIRETOR MUNICIPAL RURAL

PLANO DIRETOR MUNICIPAL RURAL

Plano Diretor Municipal Rural desenvolvido pela Prefeitura Municipal de Vassouras através de sua Secretaria Agricultura, incluindo etapas de objetivos, diagnóstico, programas desenvolvidos, projetos e planejamento futuro para o desenvolvimento da zona rural do município.

Equipe Executora

Danilo Alves Pereira
Secretário de Meio Ambiente e Agricultura

Thais Estefani Pereira
Engenheira Agrônoma Ma. em Agricultura Orgânica

Marcelo Millone Lara
Técnico em Agropecuária

Sandra Martins de Araújo Souza
Técnica em Contabilidade

Carlos Alberto Ribeiro
Médico Veterinário – Coordenador de Projetos

Apoio:

EMATER-RIO – Escritório Local de Vassouras

LISTA DE FIGURAS



PREFEITURA MUNICIPAL DE VASSOURAS
PLANO DIRETOR MUNICIPAL RURAL

Figura 1 – Municípios Limítrofes.....	10
Figura 2 - Mapa viário de acessos do município de Vassouras.....	11
Figura 3 – Reunião da equipe executora do Plano Diretor Municipal Rural.....	17
Figura 4 - Reunião com os produtores rurais na sede da Secretaria de Agricultura.....	18
Figura 5 - Reunião com os produtores rurais na comunidade do Pirauí.....	18
Figura 6 - Reunião com a ACIAV.....	19
Figura 7 – Gráfico ilustrativo.....	19
Figura 8 – Reunião CMPADR (Conselho Municipal de Política Agrícola e Desenvolvimento Rural)	21
Figura 9 - Campanha de Conscientização informando que Queimada é crime.....	22
Figura 10 – Convite e divulgação feita ao público.....	23
Figura 11 – Primeiro Encontro de Proteção ao Meio Ambiente – Combate e Prevenção às queimadas. Outubro de 2017.....	23
Figura 12 – Estufa Municipal de Produção de Mudanças diversificadas.....	25
Figura 13 – Agricultor Familiar levando mudas produzidas na Estufa Municipal e comercializando os produtos colhidos na Feira do Produtor.....	26
Figura 14 – Mapa do município de Vassouras dividido em MBH.....	27
Figura 15 – Isoietas da Região do município de Vassouras.....	47
Figura 16 - Mapa de Altitude do Município de Vassouras.....	48
Figura 17 – Mapa de Declividade do Município de Vassouras.....	49
Figura 18 – Comitês de Bacia do Rio Paraíba do Sul.....	51
Figura 19 – Região Hidrográfica do Médio Paraíba do Sul.....	52
Figura 20 – Usos outorgados do recurso hídrico.....	53
Figura 21 – Vegetação remanescente de Mata Atlântica.....	54
Figura 22 – Mapa de uso do solo e cobertura vegetal (2015)	55
Figura 23 - Mapa de Solos do município de Vassouras - CPRM 2001.....	56
Figura 24 – Mapa Geológico do Município de Vassouras.....	57
Figura 25 – Gráfico de População por Distrito – Vassouras.....	60
Figura 26 – Áreas geralmente utilizadas para o Plantio de Tomate em Vassouras (1 e 2); Sistema de produção em covão (3), Tomate verde ainda no campo (4); Tomate colhido a ser comercializado nas CEASAS (5); Embalagens de defensivos agrícolas a serem devolvidas (6)	74



PREFEITURA MUNICIPAL DE VASSOURAS
PLANO DIRETOR MUNICIPAL RURAL

Figura 27 – Plantio de Abobrinha Menina Brasileira (1); Plantio de Repolho (2); Plantio de Pimentão (3 e 4); Plantio de Maracujá (5 e 6); Café colhido em Vassouras (7); Café embalado para comercialização (8)	77
Figura 28 - Propriedade com criação de gado e arrendada para o Plantio de Tomate.....	79
Figura 29 – Ordenha Mecânica da Fazenda Cananéia	80
Figura 30 -Fazenda do Secretário – S.S. dos Ferreiros – Vassouras/RJ.....	82
Figura 31 – Estufa de Produção de Mudanças de Hortaliças a serem distribuídas gratuitamente ao Produtor Rural de Vassouras	88
Figura 32 – Feira do Produtor de Vassouras	90
Figura 33 - Vitrine de Forrageiras – Embrapa Gado de leite (Julho, 2017)	99
Figura 34 - Produtores e Equipe da Secretaria de Agricultura presentes na Embrapa Gado de Leite (Julho, 2017)	100
Figura 35 - Aprendizado sobre compostagem e minhocultura – Fazendinha Agroecológica-Seropédica (Julho, 2017)	100
Figura 36 - Tanque de decomposição de resíduos para fertirrigação – Seropédica (Julho, 2017)	101
Figura 37 - Hortaliças diversificadas em sistema agroecológico de produção – Seropédica (Julho, 2017)	101
Figura 38 - Produtores Rurais e Equipe da Secretaria presentes na visita técnica da Fazendinha Agroecológica – Seropédica (Julho, 2017)	101
Figura 39 - Produção de couve flor e repolho em estufa – Produtor Paulo Cesar Ribeiro Parda – Parte do projeto de diversificação e comercializa na feira do produtor – Pirauí - Vassouras (Julho, 2017)	101
Figura 40 - Produção diversificada – Produtor Paulo Cesar Ribeiro Parda – Parte do projeto de diversificação e comercializa na feira do produtor – Pirauí – Vassouras (Julho, 2017)	103
Figura 41 - Reunião promovida no dia do produtor rural no distrito Pirauí - Vassouras (Julho, 2017)	104
Figura 42 - Mulheres Rurais selecionando e arrumando os tomates a serem comercializados	111



PREFEITURA MUNICIPAL DE VASSOURAS
PLANO DIRETOR MUNICIPAL RURAL

LISTA DE TABELAS

Tabela 1 - Uso do solo na Propriedade – Mata Cães – MBH Alto Rio Alegre	29
Tabela 2 - Uso do solo na Comunidade – Mata Cães – MBH Alto Rio Alegre	30
Tabela 3 - Uso do solo na Propriedade – Ribeirão – MBH Alto Rio Alegre	30
Tabela 4 - Uso do Solo na Comunidade – Ribeirão – MBH Alto Rio Alegre	31
Tabela 5 - Uso do solo na Propriedade – Tinguá – MBH Alto Rio Alegre	31
Tabela 6 - Uso do Solo na Comunidade – Tinguá – MBH Alto Rio Alegre	32
Tabela 7 - Uso do solo na Propriedade – Massambará – MBH Baixo Rio Alegre	33
Tabela 8 - Uso do solo na Comunidade – Massambará – MBH Baixo Rio Alegre.....	34
Tabela 9 - Uso do solo na Propriedade – Aliança – MBH Baixo Rio Alegre	34
Tabela 10 - Uso do solo na Comunidade – Aliança – MBH Baixo Rio Alegre	35
Tabela 11 - Uso do solo na Propriedade – Cananéia – MBH Baixo Rio Alegre	35
Tabela 12 - Uso do solo na Comunidade – Cananéia – MBH Baixo Rio Alegre	36
Tabela 13 - Uso do solo na Propriedade – Teixeira Leite – MBH Baixo Rio Alegre	36
Tabela 14 - Uso do solo na Comunidade – Teixeira Leite – MBH Baixo Rio Alegre	37
Tabela 15 - Uso do solo na Propriedade – Capim Angola – MBH Secretário	39
Tabela 16 - Uso do solo na Comunidade – Capim Angola – MBH Secretário	39
Tabela 17 - Uso do solo na Propriedade – Ferreiros – MBH Secretário.....	40
Tabela 18 - Uso do solo na Comunidade – Ferreiros – MBH Secretário	40
Tabela 19 - Uso do solo na Propriedade – Pirauí – MBH Secretário	41
Tabela 20 - Uso do Solo na Comunidade – Pirauí – MBH Secretário	41
Tabela 21 - Uso do solo na Propriedade – Samambaia – MBH Secretário	42
Tabela 22 - Uso do solo na Comunidade – Samambaia – MBH Secretário	42
Tabela 23 - Uso do solo na Propriedade – Santa Rita – MBH Secretário	43
Tabela 24 - Uso do solo na Comunidade – Santa Rita – MBH Secretário	43
Tabela 25 - Uso do solo na Propriedade -MBH Cachoeira	44
Tabela 26 - Uso do solo na Comunidade – MBH Cachoeira	45
Tabela 27 – Uso do solo na Propriedade – MBH Ubá	46
Tabela 28 - Uso do solo na Comunidade – MBH Ubá	47
Tabela 29 - Classes de Altitudes do Município de Vassouras	48
Tabela 30 - Classes de declividade do município de Vassouras, RJ	49
Tabela 31 – Mapeamento dos solos do município de Vassouras – PVA (Argissolo Vermelho Amarelo)	56



PREFEITURA MUNICIPAL DE VASSOURAS
PLANO DIRETOR MUNICIPAL RURAL

Tabela 32 – Análises Municipais	58
Tabela 33 - Evolução Populacional	60
Tabela 34 – Indústrias no Município	61
Tabela 35 – Índice FIRJAN (IFDM)	66
Tabela 36 - Matrículas, docentes e rede escolar	66
Tabela 37 – Metas do Sistema de abastecimento de água do Município de Vassouras	67
Tabela 38 - Agenda Pública para Plano Diretor Municipal Rural	70
Tabela 39 – Cultivo de Hortaliças Anuais no Município de Vassouras	75
Tabela 40 – Culturas Perenes no Município de Vassouras	76
Tabela 41 - Atividade Pecuária em Vassouras	79
Tabela 42 – Público Assistido com Extensão Rural no município de Vassouras (2016)	80
Tabela 43 - Público Assistido sem repetição nos projetos implantados (2016)	81
Tabela 44 - Crédito Rural em 2016 – Vassouras/RJ	81
Tabela 45 – Potencialidades e Fragilidades	83
Tabela 46 - Oportunidades e Ameaças	84
Tabela 47 – Matriz de Planejamento, Execução e Avaliação do Projeto – Mulheres Rurais	107
Tabela 48 – Planejamento de Sustentabilidade da proposta – Centro Agroindustrial das Mulheres Rurais	110
Tabela 49 - Cronograma de Execução	111



PREFEITURA MUNICIPAL DE VASSOURAS
PLANO DIRETOR MUNICIPAL RURAL

SUMÁRIO

APRESENTAÇÃO.....	9
INTRODUÇÃO	9
OBJETIVOS.....	13
OBJETIVO GERAL	13
OBJETIVOS ESPECÍFICOS.....	13
Relativos a Elaboração do Plano	13
Relativos ao Desenvolvimento do Setor Agropecuário.....	14
METODOLOGIA	
Contextualização e Termo de Referência	16
Diagnóstico	21
Levantamento de Dados	
Primários	21
Questões Relativas a cada Microbacia Analisada	27
MBH Alto Rio Alegre.....	28
MBH Baixo Rio Alegre.....	32
MBH Secretário	37
MBH Cachoeira	43
MBH Ubá	45
Secundários	47
Caracterização Municipal	47
Leitura Técnica	
Análises Municipais	58
Análises Espaciais	59
Análises Temáticas	
Análise Econômica	61
Análise Ambiental	62
Análise Sociocultural	63
Leitura Comunitária	68
Estratégias de Ação	71
AGROPECUÁRIA MUNICIPAL	
Atividade Agrícola	73
Atividade Pecuária	77
Público Assistido - Extensão Rural/Projetos	79
Crédito Rural	80
Turismo Rural	81



**PREFEITURA MUNICIPAL DE VASSOURAS
PLANO DIRETOR MUNICIPAL RURAL**

ANÁLISE DO FUTURO DESEJADO	82
PROJETOS IMPLANTADOS PARA O DESENVOLVIMENTO DO SETOR RURAL	
Diversificação – Produção de Mudanças de hortaliças	85
Feira do Produtor de Vassouras	87
Projeto de Análise de Fertilidade dos Solos	90
Campanha de Horta Doméstica e Escolar	91
Apoio à tomaticultura	92
Inscrição Estadual para os produtores rurais	94
Projeto de Mecanização Agrícola	95
EVENTO PROMOVIDO ANUALMENTE	
Semana do Produtor Rural	97
PROJETOS A SEREM IMPLANTADOS	
Criação do Centro Agroindustrial das Mulheres Rurais de Vassouras	104
Aquisição de Barracas para Feira do Produtor de Vassouras	111
Centro de Formação Profissional de Jovens Rurais	113
Apoio à Pecuária Leiteira	115
Avicultura - Criação de Galinhas Poedeiras	117
Mapeamento das Famílias Rurais em Situação de Vulnerabilidade	119
Selo de Inspeção Municipal	120
Pagamento por Serviços Ambientais	121
Resgate de atividades culturais da zona rural	124
GESTÃO DO DESENVOLVIMENTO RURAL	
Comitê de Gestão	126
Coordenação	126
Composição	126
Sistematização dos Encontros	126
Replanejamento	126
REFERÊNCIAS BIBLIOGRÁFICAS	127
ANEXOS	129



PREFEITURA MUNICIPAL DE VASSOURAS PLANO DIRETOR MUNICIPAL RURAL

APRESENTAÇÃO

A elaboração do Plano Diretor Municipal Rural (PDMR) permite o planejamento do território rural através do levantamento da realidade local, de pesquisas, reuniões e visitas. Através destes dados será gerado um conjunto de referências e informações que possibilitarão confeccionar propostas para o desenvolvimento rural do município de Vassouras. É importante que o município seja trabalhado integralmente, através da confecção do Plano Diretor. O PDMR passa a ser parte do Plano Diretor do município de Vassouras e, juntamente com o planejamento e as propostas elaboradas para o município, serão também trabalhadas as proposições e necessidades geradas a partir da participação da população rural.

INTRODUÇÃO

Vassouras é um município localizado na região Centro-Sul Fluminense, distante 111 km da cidade do Rio de Janeiro. Localiza-se entre as coordenadas 22°24' 14" S (latitude Sul), e 43°39' 46" W (longitude Oeste). Sua altitude em relação ao nível do mar é de 434 m (CEIVAP). A área total do município é de aproximadamente 536,765 Km², dos quais apenas uma pequena parte visualmente está em área de ocupação urbana, a maior parte do município possui características tipicamente rurais.

No Censo de 2017, realizado pelo IBGE a população aproximada é de 35.768 habitantes. Dados do IBGE, 2015, informam que o PIB do município era de R\$ 22.375,80 *per capita* e 82,5% do orçamento municipal era advindo de fontes externas.

Os municípios limítrofes são: Barra do Piraí, Engenheiro Paulo de Frontin, Mendes, Miguel Pereira, Paraíba do Sul, Paty do Alferes, Rio das Flores e Valença (Figura 1).



PREFEITURA MUNICIPAL DE VASSOURAS
PLANO DIRETOR MUNICIPAL RURAL

Figura 1- Municípios Limítrofes

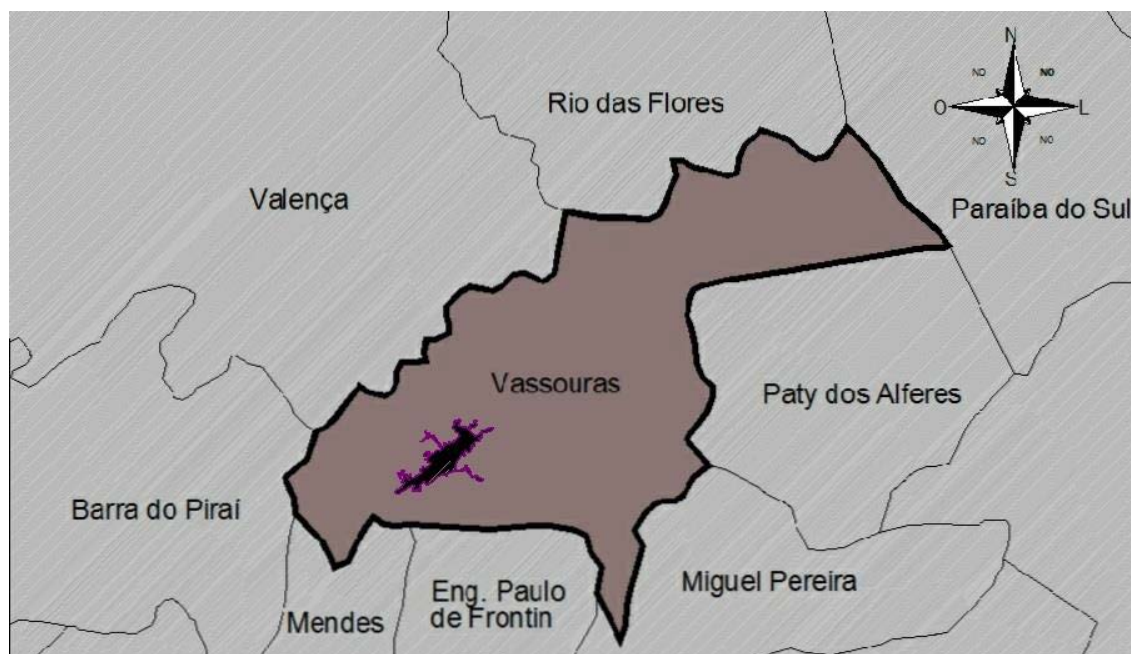

Fonte: IBGE 2010

Vassouras tem como principal via de acesso a BR-393, que alcança Barra do Piraí a sudeste e Paraíba do Sul a nordeste. A rodovia RJ-127 acessa Mendes a sudoeste; a RJ-121 segue para Miguel Pereira, via Sacra Família do Tinguá, em Engenheiro Paulo de Frontin; a RJ-115 chega a Barão de Juparanã, em Valença, a noroeste e Miguel Pereira em leito natural, como também é a RJ-123 que segue rumo leste para a localidade de Avelar, em Paty do Alferes (Figura 2). Em relação à distância entre os grandes centros, encontra-se a 111 km da cidade do Rio de Janeiro



PREFEITURA MUNICIPAL DE VASSOURAS PLANO DIRETOR MUNICIPAL RURAL

Figura 2 – Mapa viário de acessos do município de Vassouras



Fonte: DER (Departamento de Estradas de Rodagem – Rio de Janeiro)

O município de Vassouras faz parte das cidades do Vale do Paraíba, região que possuía condições fisiográficas satisfatórias para o adequado cultivo do café. A partir de meados do século XIX, Vassouras foi uma das mais expressivas e importantes cidades do ciclo do café no Estado do Rio de Janeiro (Lima *et al.*, 1993). O cultivo do café seguiu um modelo nômade e predatório de exploração, derrubando e queimando a Mata Atlântica, destruindo e exaurindo a fertilidade e a estrutura do solo (Devide, 2013).

Atualmente a economia do município encontra-se voltada para o turismo e agricultura. No turismo, Vassouras é detentora de um legado histórico-cultural rico e diverso dos tempos áureos do café, sendo parte deste legado tombado pelo IPHAN (Instituto do Patrimônio Histórico Artístico Nacional). Herança da época dos Barões do Café são os grandiosos casarões cheios de histórias de riquezas e também de escravidão, existindo um legado cultural e muitas tradições incorporadas.

Já na Agricultura, o tomate é a principal olerícola cultivada. O cultivo de tomate em monocultura também vem causando degradação do solo e dos recursos naturais por ser um cultivo nômade e predatório, assim como foi a cafeicultura. Em 2015 a área cultivada com tomate no município de Vassouras era de 145 hectares (IBGE, 2015). Aos poucos, pelos prejuízos físicos e financeiros causados pela tomaticultura e pelo trabalho realizado



PREFEITURA MUNICIPAL DE VASSOURAS PLANO DIRETOR MUNICIPAL RURAL

através do Programa de Desenvolvimento da Agricultura Familiar, pela Secretaria de Agricultura de Vassouras, os produtores rurais do município vem inserindo novas hortaliças nos cultivos e aderindo ao Programa de Diversificação de Culturas. Plantios como feijão, milho, banana, maracujá, café, palmito, cana de açúcar e mandioca também são encontrados no município em menor escala. Existe um incipiente plantio de eucalipto. A pecuária de leite também faz parte das atividades agropecuárias encontradas no município de Vassouras.

Atualmente, o município constitui-se por quatro distritos: Vassouras (1º distrito), Andrade Pinto (2º distrito), Ferreiros (3º distrito) e Sebastião de Lacerda (4º distrito).

A confecção do Plano Diretor Municipal Rural permitirá uma melhor organização espacial, física e social da zona rural de Vassouras, possibilitando explorar de forma organizada e planejada o desenvolvimento rural em suas potencialidades de forma participativa e conjunta com o poder público e entidades privadas envolvidas.



PREFEITURA MUNICIPAL DE VASSOURAS PLANO DIRETOR MUNICIPAL RURAL

OBJETIVOS

Os objetivos devem ser descritos de forma a projetar a visão de futuro para a zona rural do município em consonância com o Plano Diretor. Estes objetivos devem estar de acordo com o diagnóstico local, com a leitura global e dentro das possibilidades de execução, abrangendo os diversos setores envolvidos para que os objetivos traçados sejam cumpridos, tanto no sentido amplo quanto nos objetivos específicos, onde são detalhados os pontos que deverão ser alcançados.

• OBJETIVO GERAL

O Plano Diretor Municipal Rural de Vassouras tem como objetivo geral planejar o território rural, de forma a organizar a ocupação e o desenvolvimento territorial do espaço, desenvolver as potencialidades minimizando os prejuízos ambientais, exaltar as características positivas para ampliação do turismo rural, preocupar-se com o bem estar social e aumentando as características produtivas de forma a manter o homem no campo com qualidade e geração de renda através das atividades agropecuárias.

• OBJETIVOS ESPECÍFICOS

O detalhamento do objetivo geral é feito através dos objetivos específicos. Esta subseção será dividida em objetivos específicos relativos à elaboração do Plano e objetivos específicos relativos ao desenvolvimento do setor rural.

1. Relativos à Elaboração do Plano

- ❖ Promover um encontro inicial para explicar o que é o Plano Diretor Municipal Rural de Vassouras e a importância de criar um instrumento legal político-administrativo para garantir o desenvolvimento rural;
- ❖ Mobilizar as comunidades rurais através de suas lideranças sobre a importância da participação de todos na elaboração do plano;



PREFEITURA MUNICIPAL DE VASSOURAS
PLANO DIRETOR MUNICIPAL RURAL

- ❖ Identificar fragilidades do município, especialmente àquelas ligadas ao setor rural: à produção agrícola e pecuária, ao turismo rural, ao setor agroindustrial e ao uso sustentável dos recursos naturais;
- ❖ Avaliar as falhas e acertos da atual estrutura administrativa para subsidiar verdadeiramente o plano;
- ❖ Identificar oportunidades e circunstâncias favoráveis para desenvolver determinados segmentos do setor rural;
- ❖ Realizar a análise de mapas e confeccionar àqueles necessários ao melhor estudo do espaço físico e natural, bacias hidrográficas, microbacias, cobertura do solo, áreas de preservação permanente, malha viária, tipo de exploração, população, indicadores e outros relativos à confecção do plano;
- ❖ Estabelecer parcerias público-privadas com Universidade Severino Sombra (USS), empresas instaladas no município, Empresa de Assistência Técnica e Extensão Rural do Estado do Rio de Janeiro (EMATER-RIO), Núcleo de Defesa Agropecuário do Estado do Rio de Janeiro, entre outras parcerias possíveis.
- ❖ Identificar as ameaças e fraquezas do setor produtivo e trabalhar para que os riscos e vulnerabilidades sejam minimizados ou sanados.
- ❖ Elaborar minutas e leis complementares em caso de necessidade para o desenvolvimento do Plano.
- ❖ Definir áreas inadequadas e de interesse agropecuário para melhor definir o território da zona rural e manter propriedades produtivas em zonas adequadas ao desenvolvimento humano e garantindo que a propriedade rural cumpra sua função socioambiental;
- ❖ Definir o futuro desejável para o meio rural com projetos estratégicos em todas as áreas através de um plano gestor viável que possa ser implementado para trazer melhorias aos setores econômico, social e ambiental.

2. Relativos ao Desenvolvimento do Setor Rural

- ❖ Promover capacitação nas áreas de interesse para produção agropecuária, agroindustrial, gestão ambiental e uso sustentável de recursos naturais;



PREFEITURA MUNICIPAL DE VASSOURAS
PLANO DIRETOR MUNICIPAL RURAL

- ❖ Apoiar e prestar assistência às propriedades sustentáveis no meio rural que conciliem aumento da produção, preservação ambiental e melhorias das condições sociais;
- ❖ Apoiar a formação de grupos, associações ou cooperativas de produtores rurais para o fortalecimento da agricultura familiar no município;
- ❖ Apoiar e fortalecer o agricultor familiar e o incremento de técnicas que possam agregar valor aos produtos agrícola e incrementar a produtividade através de técnicas de manejo adequadas às condições de cultivo.
- ❖ Apoiar práticas agroecológicas e sustentáveis na produção agrícola e pecuária;
- ❖ Informar e apoiar a adequação ambiental das propriedades rurais segundo legislação vigente;
- ❖ Integrar, divulgar e valorizar as tradições do homem do campo e da população rural, valorizando também o produto agrícola, promovendo exposições e divulgação dos produtos produzidos no município de Vassouras;
- ❖ Apoiar a comercialização da produção agrícola do agricultor familiar através da feira do produtor municipal que já ocorre aos domingos e incrementar a comercialização apoiando a agregação de valor e abertura de novos mercados locais e regionais;
- ❖ Proporcionar lazer, festas de tradições e exposições dos produtos do município, visando à valorização do trabalho e do homem do campo, fazendo com que ele se sinta inserido na sociedade e valorizado por seu trabalho;
- ❖ Integrar atividades urbanas e rurais, tendo em vista o desenvolvimento socioeconômico do município;
- ❖ Promover infraestrutura como saneamento básico, água própria para consumo humano e animal, telefonia, internet, sistema viário, postos de saúde, quadras poliesportivas entre outros.
- ❖ Proporcionar a fixação do homem no campo levando atividades de saúde, assistência social, cultural, esportiva de lazer *in loco*.
- ❖ Os objetivos específicos poderão ser alterados ao longo da implantação do Plano caso haja necessidade.



PREFEITURA MUNICIPAL DE VASSOURAS
PLANO DIRETOR MUNICIPAL RURAL

METODOLOGIA

- **Contextualização e Termo de Referência**

Para a elaboração do Plano Diretor Municipal Rural e seu desenvolvimento foi necessário envolver o poder público, a iniciativa privada e também a sociedade civil com suas formas de organização. O levantamento de dados e a adequação do município em suas particularidades permitiu elaborar o termo de referência. Esta etapa metodológica buscou descrever a zona rural do município de Vassouras, em suas características específicas através de consultas bibliográficas, avaliações de estudos e planos existentes, análises de documentos de políticas nacional e regional, atualizações cadastrais, visitas e observações minuciosas do território rural e suas dinâmicas, encontros para discussões técnicas e trocas de informações e conhecimentos entre população, poder público, e entidades privadas envolvidas.

Foi realizada uma primeira reunião com a equipe executora do Plano Diretor Municipal Rural de Vassouras. Sendo escolhido como coordenador da equipe o atual Secretário de Meio Ambiente e Agricultura. A equipe executora está constituída pelo Secretário Municipal de Agricultura, Engenheira Agrônoma, Técnico em Agropecuária, Coordenador de Projetos, Técnica em Contabilidade e auxiliares de serviços de extensão rural. Na reunião foram elencados os demais atores participantes do Plano Diretor Municipal Rural de Vassouras e pontuadas as necessidades da participação de cada um para a elaboração do trabalho (Ata em anexo). Assim, foi incluída a EMATER-RIO, através de seu escritório local em Vassouras, numa proposta de trabalho conjunto com a equipe executora para melhor descrever os aspectos próprios da zona rural do município de Vassouras. Outras entidades como a Universidade Severino Sombra, IBGE, EMBRAPA, Sindicato Rural, CMPADR – Conselho Municipal de Política Agrícola e Desenvolvimento Rural e Secretarias do Governo Municipal foram elencadas em razão da importância no sentido de melhor delinear as metas do plano e as particularidades do município em consonância com a área rural.



PREFEITURA MUNICIPAL DE VASSOURAS
PLANO DIRETOR MUNICIPAL RURAL

Figura 3 – Reunião da equipe executora do Plano Diretor Municipal Rural



Em uma segunda etapa, a equipe executora do Plano Diretor Municipal Rural de Vassouras, a EMATER-RIO, produtores rurais, organizações sociais e moradores dos distritos localizados na área rural foram convidados para diversas reuniões que aconteceram na sede da Secretaria de Agricultura, na Prefeitura Municipal, em comunidades rurais para divulgação do Plano Diretor Municipal Rural e discussão sobre a importância da participação de todos para melhor delinear as políticas de desenvolvimento para as comunidades rurais, incluindo palestras que ressaltaram a importância da mulher rural e das políticas públicas para as mulheres que trabalham no campo, demonstrando que a participação delas é essencial para o desenvolvimento rural.



PREFEITURA MUNICIPAL DE VASSOURAS
PLANO DIRETOR MUNICIPAL RURAL

Figura 4- Reunião com os produtores rurais na sede da Secretaria de Agricultura



Figura 5- Reunião com os produtores rurais na comunidade do Pirauí



A equipe executora do Plano Diretor Municipal Rural também participou de reuniões com a Associação Comercial, Industrial e Agropecuária de Vassouras (ACIAV) e com a Federação das Associações de Moradores de Vassouras (FAMOV), informando e explicando a importância do planejamento e integração destas entidades também para a



PREFEITURA MUNICIPAL DE VASSOURAS
PLANO DIRETOR MUNICIPAL RURAL

zona rural do município, além de esclarecer sobre o trabalho que está sendo realizado pela Secretaria de Agricultura.

Figura 6- Reunião com a Associação Comercial, Industrial e Agropecuária de Vassouras



A concepção da zona rural sustentável e com dignas condições deve nortear todo processo de elaboração do plano. Para tal, as principais análises devem ser embasadas nos potenciais sociais, econômicos e ambientais.

Figura 7 – Gráfico ilustrativo de Parceria entre órgãos públicos e sociedade rural e urbana

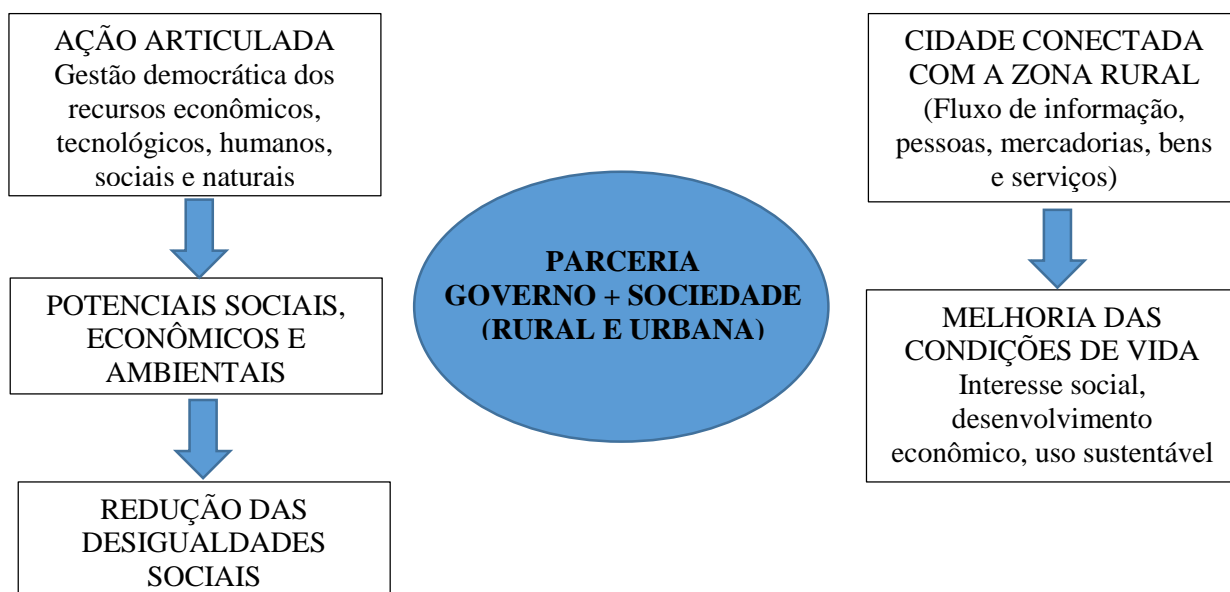



PREFEITURA MUNICIPAL DE VASSOURAS PLANO DIRETOR MUNICIPAL RURAL

Na elaboração do plano e para firmar as parcerias municipais foi importante sensibilizar as comunidades rurais e parceiros sobre esta grande oportunidade, tanto para a comunidade quanto para o município como um todo avançar em políticas públicas norteadoras para o Desenvolvimento Rural. Foi importante proporcionar ao homem e mulher rural, que habita e desenvolve suas atividades no município, momentos de reflexão, discussão e definição do que deve ser feito para que haja o desenvolvimento esperado e condições mais justas de vida, e que o planejamento vai evitar ao máximo os imprevistos, as calamidades, a estagnação e o desperdício de recursos.

Para a análise da realidade local e histórico do município de Vassouras foram desenvolvidas pesquisas em bibliografias de trabalhos científicos, análises de relatórios realizados recentemente pelo Plano Municipal de Saneamento Básico e acervo histórico da cultura e Universidade. Grande parte dos dados da zona rural foi obtida através da parceria com a EMATER, escritório local de Vassouras, uma vez que dados que descrevem a realidade das comunidades foram recentemente coletados através do Programa Rio-Rural, culminando no Diagnóstico Rural Participativo (DRP) e Plano Executivo das Microbacias (PEM). Assim o município, em sua zona rural, foi dividido em cinco microbacias a serem trabalhadas, cada qual com suas particularidades. São elas: Alto Rio Alegre, Baixo Rio Alegre, Cachoeira, Secretário e Ubá.

Além de toda contextualização da realidade local e levantamento dos dados expeditos, o CMPADR - Conselho Municipal de Política Agrícola e Desenvolvimento Rural participa da elaboração das políticas propostas e contribui na confecção do termo de referência que norteará todo o Plano Diretor Municipal Rural. Entidades públicas e privadas, organizações sociais rurais como cooperativa e representação de agricultores familiares também estiveram presentes e fizeram parte de todo esse processo (Ata em anexo). A participação das entidades nas reuniões foi muito importante, a exemplo do Sindicato dos Trabalhadores Rurais que prestou vários esclarecimentos sobre as questões de aposentadoria rural e trabalhistas, permitindo aos produtores rurais presentes externar suas principais dificuldades de residir em um distrito rural distante da sede do município, possibilitando aos demais conselheiros tomarem ciência e assumirem responsabilidades na resolução das questões, cada um dentro de seu domínio.



PREFEITURA MUNICIPAL DE VASSOURAS
PLANO DIRETOR MUNICIPAL RURAL

Figura 8 – Reunião CMPADR (Conselho Municipal de Política Agrícola e Desenvolvimento Rural)



A posse dos dados levantados nas reuniões direcionou a realização de várias visitas e entrevistas para a análise da realidade local, o que ocorreu diretamente com a população rural, incluindo os produtores rurais, sendo possível traçar uma metodologia de trabalho adequada à realidade local.

- **Diagnóstico**
 - **Levantamento de Dados**

Primários

O método utilizado para o levantamento das informações registradas foi chamado de Planejamento Comunitário Participativo e um questionário com perguntas simples e respostas diretas foi transmitido para que a comunidade organizada trouxesse suas principais características sociais, econômicas e ambientais, e levantasse suas sugestões para resolução dos problemas comuns na área em que estão inseridas suas famílias. A equipe técnica da EMATER-RIO e Secretaria de Agricultura estiveram envolvidas neste processo a fim de esclarecer dúvidas, escutar sugestões e discutir as questões de maior complexidade e que geraram conflitos. Foram diversas reuniões em cada



PREFEITURA MUNICIPAL DE VASSOURAS PLANO DIRETOR MUNICIPAL RURAL

comunidade rural, entrevistas, preenchimento de formulários e conversas que permitiram levantar os dados primários diretamente no local.

Entre os problemas levantados estão o desmatamento desenfreado para implantação de lavouras temporárias que em seguida se tornam pastagem extensiva, não existindo nenhuma proposta de reflorestamento para estas áreas. A “limpeza” de áreas através de queimada também é prática comum no município que precisa ser combatida. A Secretaria de Meio Ambiente e Agricultura tem realizado campanha de conscientização, palestra e audiência pública para informar a sociedade como um todo dos prejuízos físicos e ambientais dessa prática.

Figura 9- Campanha de Conscientização informando que Queimada é crime





PREFEITURA MUNICIPAL DE VASSOURAS
PLANO DIRETOR MUNICIPAL RURAL

Figura 10 – Convite e divulgação feita ao público



Figura 11 – Primeiro Encontro de Proteção ao Meio Ambiente – Combate e Prevenção às queimadas. Outubro de 2017.



Falou-se muito sobre os problemas de oscilações de energia elétrica na zona rural, da questão do lixo e da falta de redes de esgoto em determinados distritos. A maior parte das residências possuem fossas, mas ainda é necessário que se faça um melhor controle do esgoto, dos resíduos de lavouras e carcaças de animais. Estimou-se que

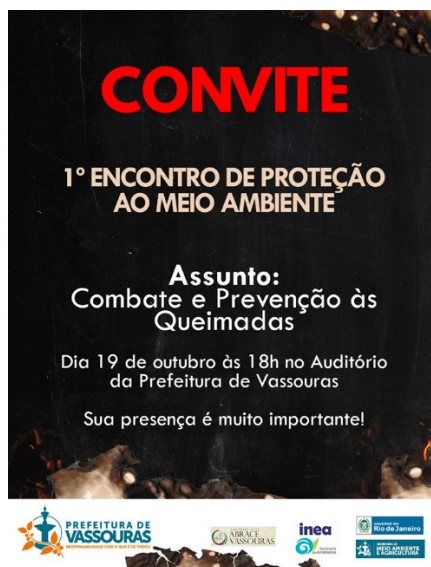

PREFEITURA MUNICIPAL DE VASSOURAS PLANO DIRETOR MUNICIPAL RURAL

cerca de 60% do esgoto seja recebido por fossas, mas 40% ainda vão para o solo e para os rios. O município de Vassouras possui o Plano Municipal de Saneamento Básico, sendo que os trabalhos foram desenvolvidos mediante o esforço conjunto da AGEVAP (Associação Pró-Gestão das Águas da Bacia Hidrográfica do Rio Paraíba do Sul), e do município, envolvendo de maneira articulada os responsáveis pela formulação das políticas públicas e pela prestação dos serviços de saneamento básico municipal. O saneamento básico engloba o conjunto dos serviços e instalações de abastecimento de água, esgotamento sanitário, limpeza urbana e manejo de resíduos sólidos, e drenagem e manejo das águas pluviais urbanas.

Alguns avanços têm sido notados, pois a comunidade informou que hoje não queimam mais o lixo doméstico e nem as embalagens de agrotóxico pois a coleta municipal está ocorrendo na zona rural e, quanto aos agrotóxicos, existe o projeto Campo Limpo que coleta anualmente embalagens de agrotóxicos e entrega no posto de devolução de embalagens que fica no município vizinho.

A água utilizada geralmente é proveniente de poços semi-artesianos ou de nascentes, porém não é feita análise constantemente. Outro problema levantado de forma geral foi o acesso à sede do município pela precariedade das estradas. Este problema está sendo solucionado, pois a Prefeitura vem disponibilizando maquinário para manutenção das estradas vicinais e estradas de lavoura, de forma especial para os produtores rurais do município de Vassouras.

As questões estruturais também foram levantadas como a falta de área de lazer, falta de maquinário disponível, posto de saúde com atendimento médico e odontológico limitado, transporte coletivo de qualidade baixa, o que causou manifestações negativas sobre não ter acesso à assistência social e atividades variadas para mulheres e filhos menores na zona rural, entre outros. Alguns agricultores manifestaram vontade de participar de mais capacitações direcionadas para suas atividades.

Quanto aos problemas relacionados à produção agrícola foi bastante discutido o preço alto do frete até os mercados atacadistas, o alto custo do preparo do solo, principalmente para os agricultores familiares, que muitas vezes nem mesmo conseguem maquinário para trabalhar devido às grandes distâncias que precisam ser percorridas com as máquinas. Também reclamaram do custo elevado de sementes e



PREFEITURA MUNICIPAL DE VASSOURAS
PLANO DIRETOR MUNICIPAL RURAL

adubos químicos, da descapitalização e consequente inadimplência frente aos Bancos Estatais e até mesmo privados, o que fez com que a linha de crédito rural fosse limitada para os produtores rurais de Vassouras, dificultando bastante o financiamento agrícola através do Programa Nacional de Fortalecimento da Agricultura Familiar (PRONAF).

Como alternativa para atender o desenvolvimento da agropecuária municipal a Prefeitura de Vassouras, através da Secretaria de Agricultura, vem propondo e incentivando a diversificação de culturas, com doação de mudas de hortaliças diversas e da implantação da Feira Municipal do Produtor visando a comercialização direta dos produtos cultivados no município.

Figura 12 – Estufa Municipal de Produção de Mudas de Hortaliças diversificadas





PREFEITURA MUNICIPAL DE VASSOURAS
PLANO DIRETOR MUNICIPAL RURAL

Figura 13 – Agricultor Familiar levando mudas produzidas na Estufa Municipal e comercializando os produtos colhidos na Feira do Produtor



O tomate no município de Vassouras sempre foi cultivado como monocultura, nômade, sempre dependente de novas áreas e, como consequência, causando grande degradação do solo. Os custos de produção são altíssimos e a cultura é de grande risco devido às intempéries climáticas e às oscilações de preço que independem do agricultor, o que exige do poder público buscar alternativas mais sustentáveis do ponto de vista econômico e ambiental, considerando a vocação agrícola do município. Não se trata de retornar às origens e práticas rudimentares, mas buscar tecnologias aplicáveis para reduzir os danos causados pelo uso intenso e inadequado do solo.

Na questão produtiva, este é um grande desafio para o município de Vassouras, uma vez que no período histórico chamado de Revolução Verde, por volta da década de 1950, houve o chamado “avanço” com a implementação de tecnologias de cultivo que hoje se entende “degradativa” para o meio ambiente. Este é um trabalho que as Secretarias de Meio Ambiente e Agricultura, juntamente com seus parceiros, vem fazendo. Trata-se de um trabalho de conscientização e educação ambiental, de verificação de resultados positivos e técnicas possíveis de serem aplicadas e de baixo custo.

De posse de todo este material e com todo conteúdo já coletado a respeito da visão e das fragilidades das comunidades rurais teve início o Plano Executivo, ou seja, a



PREFEITURA MUNICIPAL DE VASSOURAS PLANO DIRETOR MUNICIPAL RURAL

confecção de um plano de ação para resolver as questões levantadas anteriormente. Nesta etapa discutiu-se como e quais as responsabilidades de cada um dos parceiros e beneficiários para que as soluções sejam encontradas e encaminhadas a quem tem competência para resolvê-las.

Questões Relativas a cada microbacia analisada

O município de Vassouras possui uma extensão territorial considerável, sendo a zona rural com aproximadamente 500 Km² que, para efeito de planejamento, o município foi dividido em sub áreas, regiões cortadas por bacias hidrográficas, onde determinadas comunidades com características semelhantes se desenvolveram. A esta divisão deu-se o nome de microbacia, que totalizam sete em todo o município de Vassouras. Destas, foram trabalhadas cinco microbacias por fazerem parte da zona rural do município.

Figura 14 – Mapa do município de Vassouras dividido em Microbacias Hidrográficas

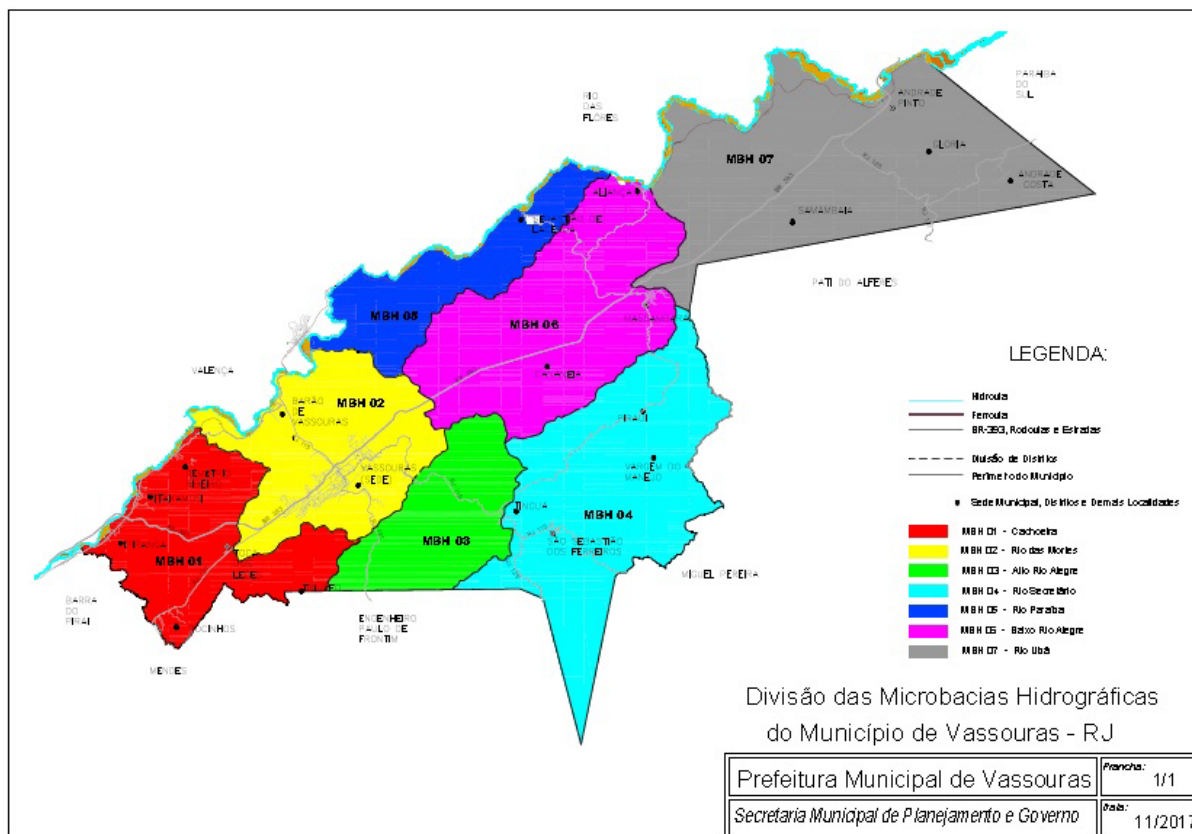



PREFEITURA MUNICIPAL DE VASSOURAS PLANO DIRETOR MUNICIPAL RURAL

O mapa acima mostra as divisões das sete microbacias hidrográficas (MBH) que foram identificadas no município de Vassouras. Foram realizadas pesquisas de Diagnóstico Rural Participativo e Plano Executivo em cinco delas. São elas: MBH Alto Rio Alegre, MBH Baixo Rio Alegre, MBH Secretário, MBH Cachoeira e MBH Ubá.

MBH Alto Rio Alegre:

A MBH hidrográfica do Rio Alegre foi subdividida em Baixo e Alto Rio Alegre devido ao tamanho e diversidade das comunidades a serem trabalhadas. Na MBH Alto Rio Alegre três comunidades rurais ficaram inseridas, sendo elas Mata Cães, Ribeirão e Tinguá, com 7, 12 e 16 produtores cadastrados e entrevistados em cada uma delas, respectivamente. A distância destas comunidades até a sede do município varia de 9 a 15 km. A grande maioria dos produtores possui entre 26 e 65 anos e as mulheres encontram-se inseridas na atividade rural, com exceção de algumas delas que trabalham fora da zona rural. Tinguá é a comunidade rural localizada mais próxima à sede do município e possui melhor acesso devido à estrada asfaltada e transporte coletivo circulando mais vezes ao dia. Cerca de 30% dos filhos de produtores rurais já trabalham em empregos urbanos e muitos ainda pensam em sair da zona rural.

A MBH Alto Rio Alegre está localizada no 1º Distrito de Vassouras, inserida na Bacia do Rio Paraíba do Sul e na Microbacia do Rio Alegre, rio que atravessa todas as comunidades rurais integrantes da microbacia. De uma forma geral existem estradas de acesso da MBH Alto Rio Alegre para outras comunidades rurais e também para a sede do município. Não existem associações, cooperativas e nenhuma outra forma de organização dos produtores. Há linhas de ônibus disponíveis, não há posto de saúde e nem escolas. Moradores da comunidade do Tinguá utilizam a unidade da ESF - Estratégia Saúde da Família do Bairro Madrugá (área urbana do município) e os alunos são transportados, através de transporte escolar público, para escolas da comunidade de Ferreiros (4º distrito) e também para escolas da zona urbana municipal. Na comunidade Mata Cães existem cinco igrejas e a única manifestação cultural reconhecida da comunidade é a encenação da paixão de Cristo, que ocorre na Fazenda Santa Maria todos os anos.



PREFEITURA MUNICIPAL DE VASSOURAS
PLANO DIRETOR MUNICIPAL RURAL

Em toda MBH do Alto Rio Alegre foram contabilizadas 17 pessoas, entre crianças e adultos, a maior parte das famílias são herdeiros/proprietários ou arrendatários. A água utilizada para consumo em casa vem de nascentes ou poços, pequena parte utiliza água tratada. Quanto à energia elétrica, estima-se que 60% das propriedades rurais a possuam, e 100% das residências. As águas servidas são despejadas diretamente no Rio Alegre ou no solo e uma parcela ainda pequena possui fossas nesta MBH.

Quanto ao uso do solo, os principais cultivos encontrados são tomate, pimentão, abóboras, maracujá e repolho; e as criações gado de leite e corte (mestiço), piscicultura (tilápia), suínos, ovelhas e equinos.

Tabela 1 - Uso do solo na Propriedade – Mata Cães – MBH Alto Rio Alegre

USO DO SOLO NA PROPRIEDADE		PERCENTUAL POR GRUPO DE ÁREA (ha) %			
		0 a 10	11 a 25	26 a 50	51 a 100
1	LAVOURAS TEMPORÁRIAS	25	0	0	0
2	LAVOURAS PERMANENTES	5	0	0	0
3	PASTAGENS	30	0	50	40
4	FLORESTA NATIVA	10	0	25	20
5	MATAS E CAPOEIRAS	30	0	25	40
6	REFLORESTAMENTO (ESPÉCIES NATIVAS)	0	0	0	0
7	IMPRÓPRIAS AO USO	0	0	0	0

Fonte: Diagnóstico Rural Participativo – EMATER – RIO – Esloc Vassouras



PREFEITURA MUNICIPAL DE VASSOURAS
PLANO DIRETOR MUNICIPAL RURAL

Tabela 2- Uso do solo na Comunidade – Mata Cães – MBH Alto Rio Alegre

USO DO SOLO NA COMUNIDADE (%)		0 a 10	11 a 25	26 a 50	51 a 100
1	RESERVA LEGAL	-----	-----	-----	-----
2	REFLORESTAMENTO COMERCIAL	-----	-----	-----	-----
3	ÁREAS DE PRESERVAÇÃO PERMANENTE	30	30	35	-----
4	UNIDADES DE CONSERVAÇÃO	-----	-----	-----	-----
5	ÁREA SEM USO AGRÍCOLA	-----	-----	-----	-----

Fonte: Diagnóstico Rural Participativo – EMATER – RIO – Esloc Vassouras

Tabela 3 - Uso do solo na Propriedade – Ribeirão – MBH Alto Rio Alegre

USO DO SOLO NA PROPRIEDADE		PERCENTUAL POR GRUPO DE ÁREA (ha) %			
		0 a 10	11 a 25	26 a 50	51 a 100
1	LAVOURAS TEMPORÁRIAS	30	0	0	0
2	LAVOURAS PERMANENTES	0	0	0	0
3	PASTAGENS	20	0	0	0
4	FLORESTA NATIVA	30	0	0	0
5	MATAS E CAPOEIRAS	0	0	0	0
6	REFLORESTAMENTO (ESPÉCIES NATIVAS)	0	0	0	0
7	IMPRÓPRIAS AO USO	20	0	0	0

Fonte: Diagnóstico Rural Participativo – EMATER – RIO – Esloc Vassouras



PREFEITURA MUNICIPAL DE VASSOURAS
PLANO DIRETOR MUNICIPAL RURAL

Tabela 4- Uso do Solo na Comunidade – Ribeirão – MBH Alto Rio Alegre

USO DO SOLO NA COMUNIDADE (%)		0 a 10	11 a 25	26 a 50	51 a 100
1	RESERVA LEGAL	-----	-----	-----	-----
2	REFLORESTAMENTO COMERCIAL	-----	-----	-----	-----
3	ÁREAS DE PRESERVAÇÃO PERMANENTE	20	-----	-----	-----
4	UNIDADES DE CONSERVAÇÃO	-----	-----	-----	-----
5	ÁREA SEM USO AGRÍCOLA	20	-----	-----	-----

Fonte: Diagnóstico Rural Participativo – EMATER – RIO – Esloc Vassouras

Tabela 5 - Uso do solo na Propriedade – Tinguá – MBH Alto Rio Alegre

USO DO SOLO NA PROPRIEDADE		PERCENTUAL POR GRUPO DE ÁREA (ha) %			
		0 a 10	11 a 25	26 a 50	51 a 100
1	LAVOURAS TEMPORÁRIAS	77	0	0	0
2	LAVOURAS PERMANENTES	5	0	0	0
3	PASTAGENS	10	0	0	0
4	FLORESTA NATIVA	8	0	0	0
5	MATAS E CAPOEIRAS	0	0	0	0
6	REFLORESTAMENTO (ESPÉCIES NATIVAS)	0	0	0	0
7	IMPRÓPRIAS AO USO	0	0	0	0

Fonte: Diagnóstico Rural Participativo – EMATER – RIO – Esloc Vassouras



PREFEITURA MUNICIPAL DE VASSOURAS
PLANO DIRETOR MUNICIPAL RURAL

Tabela 6- Uso do Solo na Comunidade – Tinguá – MBH Alto Rio Alegre

USO DO SOLO NA COMUNIDADE (%)		0 a 10	11 a 25	26 a 50	51 a 100
1	RESERVA LEGAL	-----	-----	-----	-----
2	REFLORESTAMENTO COMERCIAL	-----	-----	-----	-----
3	ÁREAS DE PRESERVAÇÃO PERMANENTE	10	-----	-----	-----
4	UNIDADES DE CONSERVAÇÃO	-----	-----	-----	-----
5	ÁREA SEM USO AGRÍCOLA	-----	-----	-----	-----

Fonte: Diagnóstico Rural Participativo – EMATER – RIO – Esloc Vassouras

MBH Baixo Rio Alegre:

A MBH Baixo Rio Alegre é uma região do município com um número considerável de produtores que engloba os distritos de Massambará, Aliança, Cananéia e Teixeira Leite. São 67 produtores no total, sendo que apenas em Massambará estão 29. O total de pessoas envolvidas desde crianças, adultos e idosos foi de 189. Esta é uma microbacia com características bastante diversas, localizada há cerca de 20 km de distância da sede.

As atividades culturais e de lazer destas comunidades envolvem festas de igrejas, festa das crianças, campeonatos de futebol, forrós e também o Festival Vale do Café que traz turistas até fazendas históricas que fazem parte desta MBH.

A MBH Baixo Rio Alegre está inserida na Bacia do rio Paraíba do Sul, sendo o Rio Alegre o principal rio destas comunidades. Existem muitas igrejas nesta MBH, são doze apenas em Massambará, três em Aliança, duas em Cananéia e uma em Teixeira Leite. Todas as residências possuem energia elétrica e a maior parte da MBH possui acesso a telefonia móvel, em algumas áreas não há telefonia fixa. Em Cananéia 100% das águas servidas vão para fossas, enquanto em Aliança e Teixeira Leite ainda são lançadas diretamente no rio. Apenas em Massambará existe poço tubular profundo já com esgotamento sanitário implantado.



PREFEITURA MUNICIPAL DE VASSOURAS
PLANO DIRETOR MUNICIPAL RURAL

As propriedades rurais nesta MBH variam em tamanho de 1 a 1200 hectares, gerando uma diversidade de atividades e mostrando que há uma discrepância em níveis econômicos e sociais. A maioria dos produtores desta microbacia é proprietário ou parceiro. Existem dois funcionários de grandes fazendas da MBH Baixo Rio Alegre que também participaram deste diagnóstico. Na comunidade de Massambará existe uma escola em funcionamento, há posto de saúde que atende as outras comunidades rurais do entorno e linhas de ônibus disponíveis. As estradas de acesso às outras comunidades e também à sede estão conservadas e são frequentemente utilizadas. A maior parte das mulheres desta comunidade tem outras atividades que não são rurais. Quanto às atividades agrícolas, assim como em outras microbacias, pode ser encontrado frequentemente o cultivo de tomate, pimentão, banana, aipim e outras hortaliças. Na comunidade de Aliança existem pomares de citrus e outras frutas. As criações são praticamente na totalidade de bovinocultura de leite e avicultura (subsistência). As tabelas abaixo mostram em cada uma das áreas analisadas a estimativa do uso do solo nas propriedades e nas localidades descritas.

Tabela 7 - Uso do solo na Propriedade – Massambará – MBH Baixo Rio Alegre

USO DO SOLO NA PROPRIEDADE		PERCENTUAL POR GRUPO DE ÁREA (ha) %							
		0 a 10	11 a 25	26 a 50	51 a 100	101 a 200	201 a 500	501 a 1000	> 1000
1	LAVOURAS TEMPORÁRIAS	20	10	0	50	30	30	0	0
2	LAVOURAS PERMANENTES	20	0	0	0	0	0	0	0
3	PASTAGENS	40	60	0	40	50	50	80	80
4	FLORESTA NATIVA	0	0	0	0	0	0	0	0
5	MATAS E CAPOEIRAS	20	30	0	10	20	20	20	20
6	REFLORESTAMENTO (ESPÉCIES NATIVAS)	0	0	0	0	0	0	0	0
7	IMPRÓPRIAS AO USO	0	0	0	0	0	0	0	0

Fonte: Diagnóstico Rural Participativo – EMATER – RIO – Esloc Vassouras



PREFEITURA MUNICIPAL DE VASSOURAS
PLANO DIRETOR MUNICIPAL RURAL

Tabela 8 - Uso do solo na Comunidade – Massambará – MBH Baixo Rio Alegre

USO DO SOLO NA COMUNIDADE		PERCENTUAL (%)							
		0 a 10	11 a 25	26 a 50	51 a 100	101 a 200	201 a 500	501 a 1000	> 1000
1	RESERVA LEGAL	0	0	0	0	0	0	0	0
2	REFLORESTAMENTO COMERCIAL	0	0	0	0	0	0	0	0
3	ÁREAS DE PRESERVAÇÃO PERMANENTE	0	0	0	0	0	0	0	0
4	UNIDADES DE CONSERVAÇÃO	0	0	0	0	0	0	0	0
5	ÁREA SEM USO AGRÍCOLA	0	0	0	0	0	0	0	0

Fonte: Diagnóstico Rural Participativo – EMATER – RIO – Esloc Vassouras

Tabela 9 - Uso do solo na Propriedade – Aliança – MBH Baixo Rio Alegre

USO DO SOLO NA PROPRIEDADE		PERCENTUAL POR GRUPO DE ÁREA (ha) %							
		0 a 10	11 a 25	26 a 50	51 a 100	101 a 200	201 a 500	501 a 1000	> 1000
1	LAVOURAS TEMPORÁRIAS	0	0	0	0	0	0	0	0
2	LAVOURAS PERMANENTES	0	0	0	0	0	0	0	0
3	PASTAGENS	15	80	0	0	0	0	0	0
4	FLORESTA NATIVA	0	0	0	0	0	0	0	0
5	MATAS E CAPOEIRAS	10	10	0	0	0	0	0	0
6	REFLORESTAMENTO (ESPÉCIES NATIVAS)	0	0	0	0	0	0	0	0
7	IMPRÓPRIAS AO USO	0	0	0	0	0	0	0	0

Fonte: Diagnóstico Rural Participativo – EMATER – RIO – Esloc Vassouras



PREFEITURA MUNICIPAL DE VASSOURAS
PLANO DIRETOR MUNICIPAL RURAL

Tabela 10 - Uso do solo na Comunidade – Aliança – MBH Baixo Rio Alegre

USO DO SOLO NA COMUNIDADE		PERCENTUAL (%)							
		0 a 10	11 a 25	26 a 50	51 a 100	101 a 200	201 a 500	501 a 1000	> 1000
1	RESERVA LEGAL	0	0	0	0	0	0	0	0
2	REFLORESTAMENTO COMERCIAL	0	0	0	0	0	0	0	0
3	ÁREAS DE PRESERVAÇÃO PERMANENTE	5	10	0	0	0	0	0	0
4	UNIDADES DE CONSERVAÇÃO	0	0	0	0	0	0	0	0
5	ÁREA SEM USO AGRÍCOLA	70	0	0	0	0	0	0	0

Fonte: Diagnóstico Rural Participativo – EMATER – RIO – Esloc Vassouras

Tabela 11 - Uso do solo na Propriedade – Cananéia – MBH Baixo Rio Alegre

USO DO SOLO NA PROPRIEDADE		PERCENTUAL POR GRUPO DE ÁREA (ha) %							
		0 a 10	11 a 25	26 a 50	51 a 100	101 a 200	201 a 500	501 a 1000	> 1000
1	LAVOURAS TEMPORÁRIAS	15	0	0	0	0	0	0	0
2	LAVOURAS PERMANENTES	0	0	0	0	0	0	0	0
3	PASTAGENS	40	0	50	50	0	0	0	0
4	FLORESTA NATIVA	0	0	0	0	0	0	0	0
5	MATAS E CAPOEIRAS	30	0	30	40	0	0	0	0
6	REFLORESTAMENTO (ESPÉCIES NATIVAS)	10	0	0	0	0	0	0	0
7	IMPRÓPRIAS AO USO	0	0	0	0	0	0	0	0

Fonte: Diagnóstico Rural Participativo – EMATER – RIO – Esloc Vassouras



PREFEITURA MUNICIPAL DE VASSOURAS
PLANO DIRETOR MUNICIPAL RURAL

Tabela 12 - Uso do solo na Comunidade – Cananéia – MBH Baixo Rio Alegre

USO DO SOLO NA COMUNIDADE		PERCENTUAL (%)							
		0 a 10	11 a 25	26 a 50	51 a 100	101 a 200	201 a 500	501 a 1000	> 1000
1	RESERVA LEGAL	0	0	0	0	0	0	0	0
2	REFLORESTAMENTO COMERCIAL	0	0	0	0	0	0	0	0
3	ÁREAS DE PRESERVAÇÃO PERMANENTE	5	0	20	10	0	0	0	0
4	UNIDADES DE CONSERVAÇÃO	0	0	0	0	0	0	0	0
5	ÁREA SEM USO AGRÍCOLA	0	0	0	0	0	0	0	0

Fonte: Diagnóstico Rural Participativo – EMATER– RIO – Esloc Vassouras

Tabela 13 - Uso do solo na Propriedade – Teixeira Leite – MBH Baixo Rio Alegre

USO DO SOLO NA PROPRIEDADE		PERCENTUAL POR GRUPO DE ÁREA (ha) %							
		0 a 10	11 a 25	26 a 50	51 a 100	101 a 200	201 a 500	501 a 1000	> 1000
1	LAVOURAS TEMPORÁRIAS	0	0	0	0	0	0	0	0
2	LAVOURAS PERMANENTES	0	0	0	0	0	0	0	0
3	PASTAGENS	0	70	80	70	70	80	80	0
4	FLORESTA NATIVA	0	0	0	0	0	0	0	0
5	MATAS E CAPOEIRAS	0	15	10	20	15	10	10	0
6	REFLORESTAMENTO (ESPÉCIES NATIVAS)	0	0	0	0	0	0	0	0
7	IMPRÓPRIAS AO USO	0	0	0	0	0	0	0	0

Fonte: Diagnóstico Rural Participativo – EMATER – RIO – Esloc Vassouras



PREFEITURA MUNICIPAL DE VASSOURAS
PLANO DIRETOR MUNICIPAL RURAL

Tabela 14 - Uso do solo na Comunidade – Teixeira Leite – MBH Baixo Rio Alegre

USO DO SOLO NA COMUNIDADE		PERCENTUAL (%)							
		0 a 10	11 a 25	26 a 50	51 a 100	101 a 200	201 a 500	501 a 1000	> 1000
1	RESERVA LEGAL	0	0	0	0	0	0	0	0
2	REFLORESTAMENTO COMERCIAL	0	0	0	0	0	0	0	0
3	ÁREAS DE PRESERVAÇÃO PERMANENTE	0	15	10	10	15	10	10	0
4	UNIDADES DE CONSERVAÇÃO	0	0	0	0	0	0	0	0
5	ÁREA SEM USO AGRÍCOLA	0	0	0	0	0	0	0	0

Fonte: Diagnóstico Rural Participativo – EMATER – RIO – Esloc Vassouras

MBH Secretário:

A MBH Secretário foi selecionada no ranqueamento do programa Rio Rural como a primeira MBH a ser trabalhada devido ao número de produtores, famílias e propriedades rurais que possui. Os distritos chamados Capim Angola, Ferreiros, Pirauí, Samambaia e Santa Rita formam a MBH Secretário. A distância destes distritos varia, de 16 a 27 Km até a sede do município. Todos eles são caracteristicamente rurais, com atividade agrícola e agropecuária considerável. Esta é a MBH mais numerosa. O total de famílias de produtores é de 75 e o número de pessoas envolvidas neste trabalho é de cerca de 267 pessoas, entre crianças, adultos e idosos.

A grande maioria dos produtores desta MBH são arrendatários proprietários. O tamanho das propriedades varia muito, por exemplo, no Capim Angola e Pirauí encontram-se propriedades de 1 a 20 hectares de área, em Ferreiros e Santa Rita de 2 a 30 hectares, e em Samambaia de 0,15 a 75 hectares. A MBH Secretário está quase toda no 4º Distrito de Vassouras, com exceção do distrito de Samambaia que faz parte do 3º Distrito.

Todos estes distritos possuem estradas de acesso a outras comunidades rurais e também que levam à sede do município de Vassouras, todos possuem linhas de ônibus, porém com



PREFEITURA MUNICIPAL DE VASSOURAS PLANO DIRETOR MUNICIPAL RURAL

alguns horários bastante restritos para os distritos mais distantes como Pirauí e Samambaia. Apenas Pirauí e Ferreiros possuem posto de saúde que atendem os distritos do entorno. Nesta MBH a maior parte das mulheres trabalha em atividades rurais. Apenas no distrito Samambaia ocorreu uma migração de jovens em mais de 50% das famílias para área urbana em busca de novas condições de vida. O distrito de Pirauí possui uma organização de produtores rurais através de uma Cooperativa que comercializam para a merenda escolar do município de Vassouras, oferecendo produtos de qualidade produzidos diretamente da agricultura familiar.

As atividades culturais de lazer geralmente estão vinculadas às igrejas, são festas religiosas, aniversário dos templos, bingos e bazares. A telefonia fixa é restrita na maior parte destas localidades, mas 90% das pessoas possuem telefone móvel que funciona de forma irregular nos distritos mais distantes.

Em todas estas comunidades rurais existe luz elétrica em 100% das residências, a água utilizada para beber é vinda em parte de nascentes e parte de poços ou do riacho/córrego. As águas servidas ainda são em maior parte lançadas no rio e no solo, pequena parte possui fossas.

As atividades agrícolas mais encontradas são cultivo de tomate, pimentão, maracujá, jiló, palmito, tangerina, limão e, hortaliças de forma geral. Existem estufas de produção de tomate cereja, pimentas, pimentões. As criações encontradas são gado de leite e corte (mestiços), piscicultura (tilápia) e uma pequena parte de avicultura e suinocultura (subsistência). As tabelas abaixo mostram detalhadamente a ocupação aproximada e o uso do solo nas propriedades integrantes da MBH Secretário, separada por distrito pertencente a ela.



PREFEITURA MUNICIPAL DE VASSOURAS
PLANO DIRETOR MUNICIPAL RURAL

Tabela 15 - Uso do solo na Propriedade – Capim Angola – MBH Secretário

USO DO SOLO NA PROPRIEDADE		PERCENTUAL POR GRUPO DE ÁREA (ha) %							
		0 a 10	11 a 25	26 a 50	51 a 100	101 a 200	201 a 500	501 a 1000	> 1000
1	LAVOURAS TEMPORÁRIAS	80	20	----	----	10	-----	-----	-----
2	LAVOURAS PERMANENTES	0	0	----	----	0	-----	-----	-----
3	PASTAGENS	20	60	----	----	70	-----	-----	-----
4	FLORESTA NATIVA	0	10	----	----	10	-----	-----	-----
5	MATAS E CAPOEIRAS	0	10	----	----	5	-----	-----	-----
6	REFLORESTAMENTO (ESPÉCIES NATIVAS)	0	0	----	----	5	-----	-----	-----
7	IMPRÓPRIAS AO USO	0	0	----	----	0	-----	-----	-----

Fonte: Diagnóstico Rural Participativo – EMATER – RIO – Esloc Vassouras

Tabela 16 - Uso do solo na Comunidade – Capim Angola – MBH Secretário

USO DO SOLO NA COMUNIDADE		PERCENTUAL (%)							
		0 a 10	11 a 25	26 a 50	51 a 100	101 a 200	201 a 500	501 a 1000	> 1000
1	RESERVA LEGAL	0	0	-----	-----	-----	-----	-----	-----
2	REFLORESTAMENTO COMERCIAL	0	0	-----	-----	-----	-----	-----	-----
3	ÁREAS DE PRESERVAÇÃO PERMANENTE	5	10	-----	-----	5	-----	-----	-----
4	UNIDADES DE CONSERVAÇÃO	0	0	-----	-----	-----	-----	-----	-----
5	ÁREA SEM USO AGRÍCOLA	0	0	-----	-----	-----	-----	-----	-----

Fonte: Diagnóstico Rural Participativo – EMATER – RIO – Esloc Vassouras



PREFEITURA MUNICIPAL DE VASSOURAS
PLANO DIRETOR MUNICIPAL RURAL

Tabela 17 - Uso do solo na Propriedade – Ferreiros – MBH Secretário

USO DO SOLO NA PROPRIEDADE		PERCENTUAL POR GRUPO DE ÁREA (ha) %							
		0 a 10	11 a 25	26 a 50	51 a 100	101 a 200	201 a 500	501 a 1000	> 1000
1	LAVOURAS TEMPORÁRIAS	15	10	----	----	----	----	----	----
2	LAVOURAS PERMANENTES	0	0	----	----	----	----	----	----
3	PASTAGENS	30	45	----	----	----	----	----	----
4	FLORESTA NATIVA	40	25	----	----	----	----	----	----
5	MATAS E CAPOEIRAS	10	10	----	----	----	----	----	----
6	REFLORESTAMENTO (ESPÉCIES NATIVAS)	0	0	----	----	----	----	----	----
7	IMPRÓPRIAS AO USO	5	10	----	----	----	----	----	----

Fonte: Diagnóstico Rural Participativo – EMATER – RIO – Esloc Vassouras

Tabela 18 - Uso do solo na Comunidade – Ferreiros – MBH Secretário

USO DO SOLO NA COMUNIDADE		PERCENTUAL (%)							
		0 a 10	11 a 25	26 a 50	51 a 100	101 a 200	201 a 500	501 a 1000	> 1000
1	RESERVA LEGAL	-----	-----	-----	-----	-----	-----	-----	-----
2	REFLORESTAMENTO COMERCIAL	-----	-----	-----	-----	-----	-----	-----	-----
3	ÁREAS DE PRESERVAÇÃO PERMANENTE	-----	-----	-----	-----	-----	-----	-----	-----
4	UNIDADES DE CONSERVAÇÃO	-----	-----	-----	-----	-----	-----	-----	-----
5	ÁREA SEM USO AGRÍCOLA	-----	-----	-----	-----	-----	-----	-----	-----

Fonte: Diagnóstico Rural Participativo – EMATER – RIO – Esloc Vassouras



PREFEITURA MUNICIPAL DE VASSOURAS
PLANO DIRETOR MUNICIPAL RURAL

Tabela 19 - Uso do solo na Propriedade – Pirauí – MBH Secretário

USO DO SOLO NA PROPRIEDADE		PERCENTUAL POR GRUPO DE ÁREA (ha) %							
		0 a 10	11 a 25	26 a 50	51 a 100	101 a 200	201 a 500	501 a 1000	> 1000
1	LAVOURAS TEMPORÁRIAS	50	40	-----	-----	-----	-----	-----	-----
2	LAVOURAS PERMANENTES	-----	-----	-----	-----	-----	-----	-----	-----
3	PASTAGENS	30	40	-----	-----	-----	-----	-----	-----
4	FLORESTA NATIVA	5	-----	-----	-----	-----	-----	-----	-----
5	MATAS E CAPOEIRAS	5	10	-----	-----	-----	-----	-----	-----
6	REFLORESTAMENTO (ESPÉCIES NATIVAS)	-----	-----	-----	-----	-----	-----	-----	-----
7	IMPRÓPRIAS AO USO	10	10	-----	-----	-----	-----	-----	-----

Fonte: Diagnóstico Rural Participativo – EMATER – RIO – Esloc Vassouras

Tabela 20 - Uso do Solo na Comunidade – Pirauí – MBH Secretário

USO DO SOLO NA COMUNIDADE		PERCENTUAL (%)							
		0 a 10	11 a 25	26 a 50	51 a 100	101 a 200	201 a 500	501 a 1000	> 1000
1	RESERVA LEGAL	-----	-----	-----	-----	-----	-----	-----	-----
2	REFLORESTAMENTO COMERCIAL	-----	-----	-----	-----	-----	-----	-----	-----
3	ÁREAS DE PRESERVAÇÃO PERMANENTE	5	10	-----	-----	-----	-----	-----	-----
4	UNIDADES DE CONSERVAÇÃO	-----	-----	-----	-----	-----	-----	-----	-----
5	ÁREA SEM USO AGRÍCOLA	5	10	-----	-----	-----	-----	-----	-----

Fonte: Diagnóstico Rural Participativo – EMATER – RIO – Esloc Vassouras



PREFEITURA MUNICIPAL DE VASSOURAS
PLANO DIRETOR MUNICIPAL RURAL

Tabela 21 - Uso do solo na Propriedade – Samambaia – MBH Secretário

USO DO SOLO NA PROPRIEDADE		PERCENTUAL POR GRUPO DE ÁREA (ha) %							
		0 a 10	11 a 25	26 a 50	51 a 100	101 a 200	201 a 500	501 a 1000	> 1000
1	LAVOURAS TEMPORÁRIAS	15	14	5	5	5	5	2	0
2	LAVOURAS PERMANENTES	5	1	0	0	0	0	0	0
3	PASTAGENS	70	75	90	90	90	90	90	0
4	FLORESTA NATIVA	0	0	0	0	0	0	0	0
5	MATAS E CAPOEIRAS	10	10	5	5	5	5	3	0
6	REFLORESTAMENTO (ESPÉCIES NATIVAS)	0	0	0	0	0	0	0	0
7	IMPRÓPRIAS AO USO	0	0	0	0	0	0	0	0

Fonte: Diagnóstico Rural Participativo – EMATER – RIO – Esloc Vassouras

Tabela 22 - Uso do solo na Comunidade – Samambaia – MBH Secretário

USO DO SOLO NA COMUNIDADE		PERCENTUAL (%)							
		0 a 10	11 a 25	26 a 50	51 a 100	101 a 200	201 a 500	501 a 1000	> 1000
1	RESERVA LEGAL	-----	-----	-----	-----	-----	-----	-----	-----
2	REFLORESTAMENTO COMERCIAL	-----	-----	-----	-----	-----	-----	-----	-----
3	ÁREAS DE PRESERVAÇÃO PERMANENTE	5	5	5	3	-----	-----	-----	-----
4	UNIDADES DE CONSERVAÇÃO	-----	-----	-----	-----	-----	-----	-----	-----
5	ÁREA SEM USO AGRÍCOLA	-----	-----	-----	-----	-----	-----	-----	-----

Fonte: Diagnóstico Rural Participativo –EMATER- RIO – Esloc Vassouras



PREFEITURA MUNICIPAL DE VASSOURAS
PLANO DIRETOR MUNICIPAL RURAL

Tabela 23 - Uso do solo na Propriedade – Santa Rita – MBH Secretário

USO DO SOLO NA PROPRIEDADE		PERCENTUAL POR GRUPO DE ÁREA (ha) %							
		0 a 10	11 a 25	26 a 50	51 a 100	101 a 200	201 a 500	501 a 1000	> 1000
1	LAVOURAS TEMPORÁRIAS	25	25	-----	-----	-----	-----	-----	-----
2	LAVOURAS PERMANENTES	0	0	-----	-----	-----	-----	-----	-----
3	PASTAGENS	30	30	-----	-----	-----	-----	-----	-----
4	FLORESTA NATIVA	30	30	-----	-----	-----	-----	-----	-----
5	MATAS E CAPOEIRAS	10	10	-----	-----	-----	-----	-----	-----
6	REFLORESTAMENTO (ESPÉCIES NATIVAS)	0	0	-----	-----	-----	-----	-----	-----
7	IMPRÓPRIAS AO USO	5	5	-----	-----	-----	-----	-----	-----

Fonte: Diagnóstico Rural Participativo – EMATER – RIO – Esloc Vassouras

Tabela 24 - Uso do solo na Comunidade – Santa Rita – MBH Secretário

USO DO SOLO NA COMUNIDADE		PERCENTUAL (%)							
		0 a 10	11 a 25	26 a 50	51 a 100	101 a 200	201 a 500	501 a 1000	> 1000
1	RESERVA LEGAL	0	0	-----	-----	-----	-----	-----	-----
2	REFLORESTAMENTO COMERCIAL	0	0	-----	-----	-----	-----	-----	-----
3	ÁREAS DE PRESERVAÇÃO PERMANENTE	10	10	-----	-----	-----	-----	-----	-----
4	UNIDADES DE CONSERVAÇÃO	0	0	-----	-----	-----	-----	-----	-----
5	ÁREA SEM USO AGRÍCOLA	0	0	-----	-----	-----	-----	-----	-----

Fonte: Diagnóstico Rural Participativo – EMATER – RIO – Esloc Vassouras

MBH Cachoeira:

Na MBH Cachoeira encontram-se os distritos de Barão de Vassouras, Pocinhos, Bacia de Pedra e Demétrio Ribeiro. Embora estejam localizados no 1º Distrito de Vassouras, existem algumas propriedades e pequenos sítios com características



PREFEITURA MUNICIPAL DE VASSOURAS
PLANO DIRETOR MUNICIPAL RURAL

tipicamente rurais, nas quais há atividade agrícola e pecuária. As áreas das propriedades localizadas nesta MBH variam de 7 a 67 hectares.

A microbacia da Cachoeira apresenta em sua predominância a pecuária. Esta bacia é limitada por um de seus lados com o Rio Paraíba do Sul que é hoje um dos principais rios do Estado do Rio de Janeiro, que corta municípios importantes do Sul Fluminense como: Resende, Barra Mansa, Volta Redonda, Barra do Piraí, Vassouras, Paraíba do Sul e Três Rios. O Córrego da Cachoeira que dá nome à Bacia deságua no Rio Paraíba do Sul. Algumas das fazendas históricas mais importantes de Vassouras estão localizadas nesta microbacia, algumas tombadas pelo patrimônio Histórico Nacional que podem ser visitadas em eventos locais e visitas guiadas.

Como atividades culturais e de lazer nestas comunidades existem cavalgadas, campeonatos de futebol, festas religiosas e festa junina anualmente. Nesta MBH é possível encontrar uma diversidade de atividades agrícolas, embora quantitativamente menos que em outras microbacias. Podem ser encontrados cultivos de banana, aipim, jiló, maracujá, tomate, quiabo e diversas outras hortaliças. Entre as criações existem gado de leite e corte (mestiço), equinos, abelhas, Hamster, cabras e galinhas.

Tabela 25- Uso do solo na Propriedade -MBH Cachoeira

USO DO SOLO NA PROPRIEDADE		PERCENTUAL POR GRUPO DE ÁREA (ha) %							
		0 a 10	11 a 25	26 a 50	51 a 100	101 a 200	201 a 500	501 a 1000	> 1000
1	LAVOURAS TEMPORÁRIAS	50	30	20	20	-----	-----	-----	-----
2	LAVOURAS PERMANENTES	10	10	10	30	-----	-----	-----	-----
3	PASTAGENS	30	30	50	80	-----	-----	-----	-----
4	FLORESTA NATIVA	0	0	0		-----	-----	-----	-----
5	MATAS E CAPOEIRAS	0	10	10	10	-----	-----	-----	-----
6	REFLORESTAMENTO (ESPÉCIES NATIVAS)	0	0	0	0	-----	-----	-----	-----
7	IMPRÓPRIAS AO USO	5	5	5	10	-----	-----	-----	-----

Fonte: Diagnóstico Rural Participativo – EMATER – RIO – Esloc Vassouras



PREFEITURA MUNICIPAL DE VASSOURAS
PLANO DIRETOR MUNICIPAL RURAL

Tabela 26 - Uso do solo na Comunidade – MBH Cachoeira

USO DO SOLO NA COMUNIDADE		PERCENTUAL (%)							
		0 a 10	11 a 25	26 a 50	51 a 100	101 a 200	201 a 500	501 a 1000	> 1000
1	RESERVA LEGAL	0	0	0	0	-----	-----	-----	-----
2	REFLORESTAMENTO COMERCIAL	0	0	0	0	-----	-----	-----	-----
3	ÁREAS DE PRESERVAÇÃO PERMANENTE	10	10	10	10	-----	-----	-----	-----
4	UNIDADES DE CONSERVAÇÃO	0	0	0	0	-----	-----	-----	-----
5	ÁREA SEM USO AGRÍCOLA	30	30	30	30	-----	-----	-----	-----

Fonte: Diagnóstico Rural Participativo – EMATER – RIO – Esloc Vassouras

MBH Ubá:

A MBH Ubá engloba 17 propriedades rurais com atividades diversificadas, em sua maioria com cultivo de hortaliças e pecuária de leite. Nesta MBH estão as comunidades de Barra do Encanto, Andrade Costa, Andrade Pinto, Glória e parte de Samambaia.

Os produtores desta MBH se caracterizam por serem agricultores familiares, com baixo investimento e renda, produzem em pequena escala ou até mesmo para subsistência. Existem alguns produtores com maior poder aquisitivo, porém a maior parte está envolvida na pecuária. Existem nesta microbacia produtores que são arrendatários de porções pequenas de terra e que não permanecem por mais de um ciclo de produção em um mesmo local, e não tem por costume formalizar a relação com a terra através de contrato.

As áreas das propriedades variam entre propriedades menores que 10 hectares até propriedades maiores que 120 hectares, portanto, existe uma grande diversidade de atividades e de tipos de produtores. As grandes propriedades geralmente possuem áreas de pastagem extensiva, muitas vezes abandonadas, o que leva a MBH a ter muitos problemas com as queimadas.



PREFEITURA MUNICIPAL DE VASSOURAS
PLANO DIRETOR MUNICIPAL RURAL

As atividades de cultura e lazer são a festa de Santo Antônio de Santana Galvão, na Fazenda São Luiz da Boa Sorte e Festa de Nossa Senhora da Glória na Comunidade da Glória.

Em Andrade Costa existe uma ONG Vale Verdejante (Organização Não Governamental) em funcionamento que trata de assuntos ligados ao meio ambiente e a preservação ambiental. Esta implantou uma área de plantio de árvores para preservação e todos os anos são acrescentados plantios de pelo menos 1000 mudas, fazendo uma grande diferença no ambiente da região. Os alunos da Escola Municipal são envolvidos neste projeto juntamente com a Prefeitura de Vassouras, através das Secretarias de Meio Ambiente e Agricultura.

Nesta MBH existe um grande número de moradores que tem um perfil urbano e muitos sítios de lazer ou de finais de semana para veranistas.

Na MBH Ubá pode ser notada a presença de Mata Atlântica como: Embaúba, Ipê, Guapuruvu, Angico, Manacá da Serra, Sapucaia e outras.

Tabela 27 – Uso do solo na Propriedade – MBH Ubá

USO DO SOLO NA PROPRIEDADE		PERCENTUAL POR GRUPO DE ÁREA (ha) %							
		0 a 10	11 a 25	26 a 50	51 a 100	101 a 200	201 a 500	501 a 1000	> 1000
1	LAVOURAS TEMPORÁRIAS	50	20	5	20	-----	-----	-----	-----
2	LAVOURAS PERMANENTES	10	10	10	30	-----	-----	-----	-----
3	PASTAGENS	5	10	50	80	-----	-----	-----	-----
4	FLORESTA NATIVA	0	0	0	0	-----	-----	-----	-----
5	MATAS E CAPOEIRAS	5	5	10	10	-----	-----	-----	-----
6	REFLORESTAMENTO (ESPÉCIES NATIVAS)	0	10	10	5	-----	-----	-----	-----
7	IMPRÓPRIAS AO USO	5	5	5	10	-----	-----	-----	-----

Fonte: Diagnóstico Rural Participativo – EMATER – RIO – Esloc Vassouras



PREFEITURA MUNICIPAL DE VASSOURAS
PLANO DIRETOR MUNICIPAL RURAL

Tabela 28 - Uso do solo na Comunidade – MBH Ubá

USO DO SOLO NA COMUNIDADE		PERCENTUAL (%)							
		0 a 10	11 a 25	26 a 50	51 a 100	101 a 200	201 a 500	501 a 1000	> 1000
1	RESERVA LEGAL	0	0	0	0	-----	-----	-----	-----
2	REFLORESTAMENTO COMERCIAL	0	0	0	0	-----	-----	-----	-----
3	ÁREAS DE PRESERVAÇÃO PERMANENTE	20	20	20	20	-----	-----	-----	-----
4	UNIDADES DE CONSERVAÇÃO	0	0	20	0	-----	-----	-----	-----
5	ÁREA SEM USO AGRÍCOLA	5	5	30	30	-----	-----	-----	-----

Fonte: Diagnóstico Rural Participativo – EMATER – RIO – Esloc Vassouras

Secundários

Caracterização Municipal

O clima do município de Vassouras está classificado como Tropical de Altitude, Cwa na descrição de Koppen, possui médias de temperaturas superiores aos 18°C em todos os meses do ano, além de se caracterizar por um período seco de 5 meses. As oscilações de temperatura variam de 17°C a 35°C. Apresenta regime alternado de estação seca, e 90% das precipitações anuais ocorrem no verão. A média pluviométrica totaliza 1200 mm, conforme carte de isoietas (CPRM, 2000).

Figura 15 – Isoietas da Região onde está localizado o município de Vassouras



PREFEITURA MUNICIPAL DE VASSOURAS PLANO DIRETOR MUNICIPAL RURAL

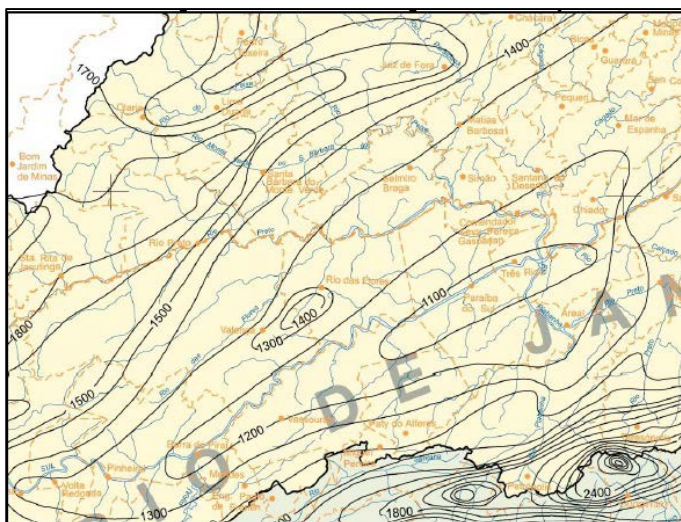

Fonte: CPRM, 2011.

A altitude do município de Vassouras varia entre 100 e 900 metros (Figura 16), sendo que mais de 60% do seu território está entre 400-600 metros.

Figura 16- Mapa de Altitude do Município de Vassouras

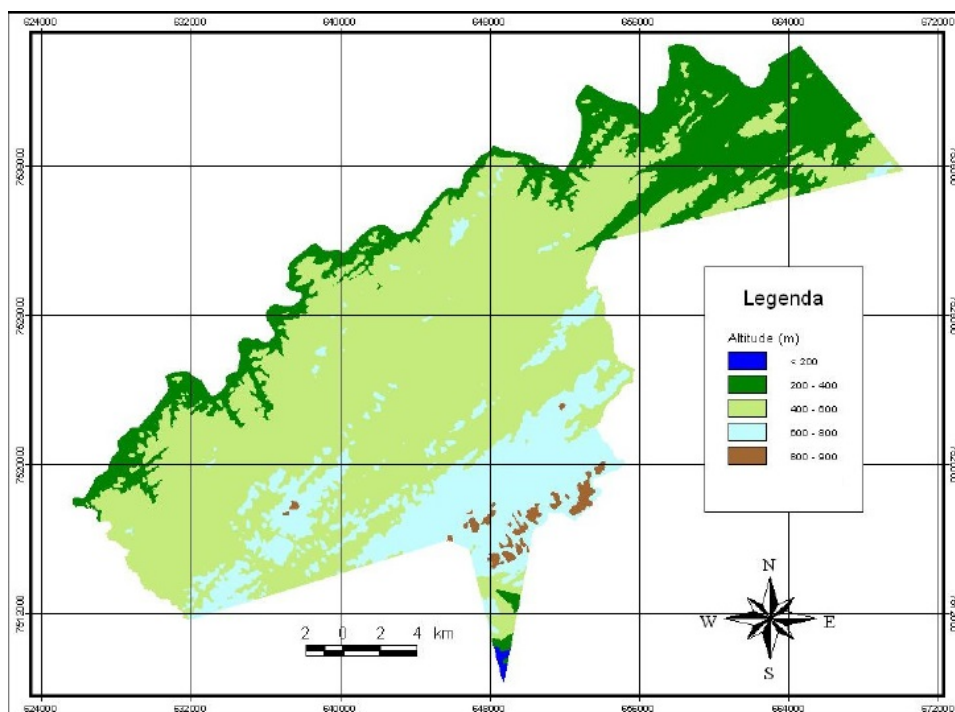

Fonte: Resende, 2007.

Tabela 29 - Classes de Altitudes do Município de Vassouras



PREFEITURA MUNICIPAL DE VASSOURAS
PLANO DIRETOR MUNICIPAL RURAL

Altitude (m)	Área (%)
200	0,1
200-400	20,2
400-600	61,9
600-800	16,8
800-900	1,0

Fonte: Resende, 2007.

O relevo é ondulado com amplitudes maiores de 100 metros e declividades superiores a 45% em porções localizadas. No entanto, nos terrenos mais planos, em geral várzeas, se desenvolveram núcleos urbanos do município, incluindo sua sede, situada em parte numa várzea de dimensões modestas.

Cerca de 80% do município de Vassouras encontra-se entre as classes de relevo ondulado e montanhoso (Figura 17; Tabela 30). Tal dado coincide com a classificação de RADAMBRASIL (1983), que diz ser o relevo da região fortemente ondulado com orientação preferencial de suas vertentes na direção NO-SE (Resende, 2007).

Figura 17 – Mapa de Declividade do Município de Vassouras

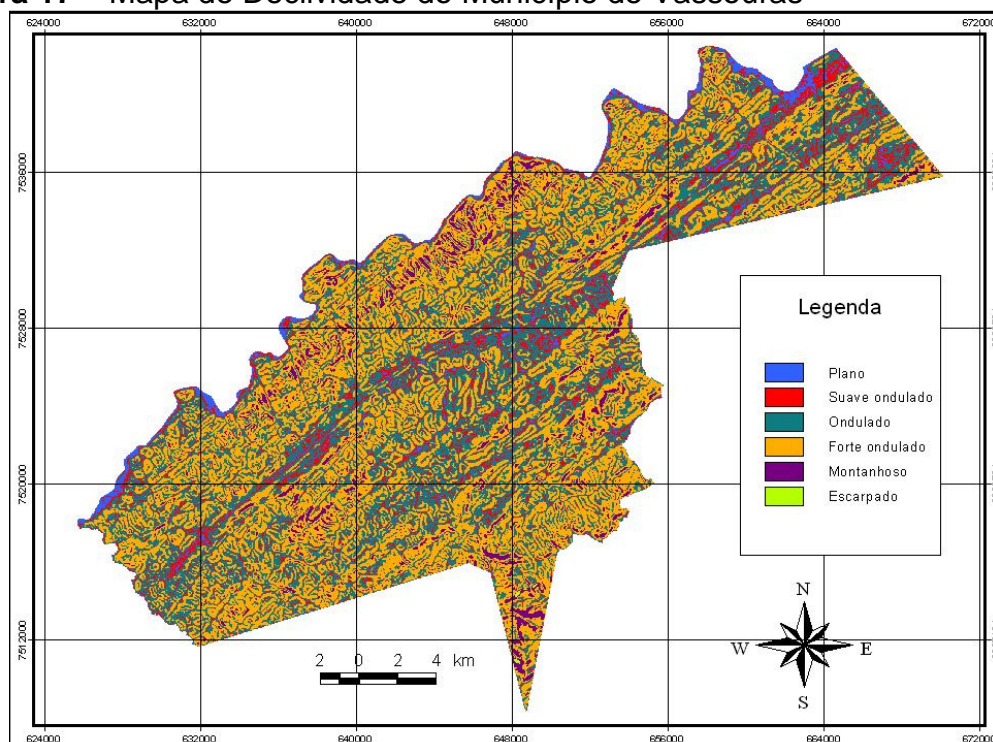



PREFEITURA MUNICIPAL DE VASSOURAS
PLANO DIRETOR MUNICIPAL RURAL

Fonte: Resende (2007)

Tabela 30- Classes de declividade do município de Vassouras, RJ

Classes de Declividade	Área (%)
Forte Ondulado	45,72
Ondulado	34,31
Suave Ondulado	11,44
Montanhoso	4,63
Plano	3,87
Escarpado	0,03

Fonte: Resende (2007)

O sistema nacional de recursos hídricos instituído pelas legislações federais números 9.433/1997 e 9.984/2000, introduziu novos atores no contexto da gestão dos recursos hídricos. São eles: Comitês de Bacia, Agências de Bacia e Agência Nacional de Águas. Os comitês são fóruns para debates e decisões relacionadas ao uso das águas da bacia a que pertencem. As agências são a parte executiva dos comitês, que recebem e aplicam os recursos arrecadados na cobrança pelo uso. Já a Agência Nacional é uma autarquia que é vinculada ao Ministério do Meio Ambiente com função de gestora e reguladora dos recursos hídricos da União (Vallenge *et al.*, 2014).

O município de Vassouras está localizado a margem direita do Rio Paraíba do Sul, parcialmente inserido na Região Hidrográfica do Médio Paraíba do Sul, tendo uma pequena parcela na Região Hidrográfica do Guandu (CBH-MPS, 2015).

Na bacia do Rio Paraíba do Sul, a principal instância institucional de planejamento e gestão dos recursos hídricos é o Comitê de Integração da Bacia hidrográfica do Rio Paraíba do Sul (Vallenge *et al.*, 2014), tendo como missão promover a gestão integrada dos recursos hídricos desta bacia e articulando políticas públicas setoriais correlatas e integrando o planejamento das ações do gerenciamento da bacia. Atualmente sua gestão abrange 184 cidades, das quais 57 estão no estado do Rio de Janeiro, sendo uma delas Vassouras que possui uma cadeira neste comitê, estando representado pelo Secretário de Meio Ambiente e Agricultura do município (Vallenge *et al.*, 2014).



PREFEITURA MUNICIPAL DE VASSOURAS
PLANO DIRETOR MUNICIPAL RURAL

Figura 18 – Comitês de Bacia do Rio Paraíba do Sul

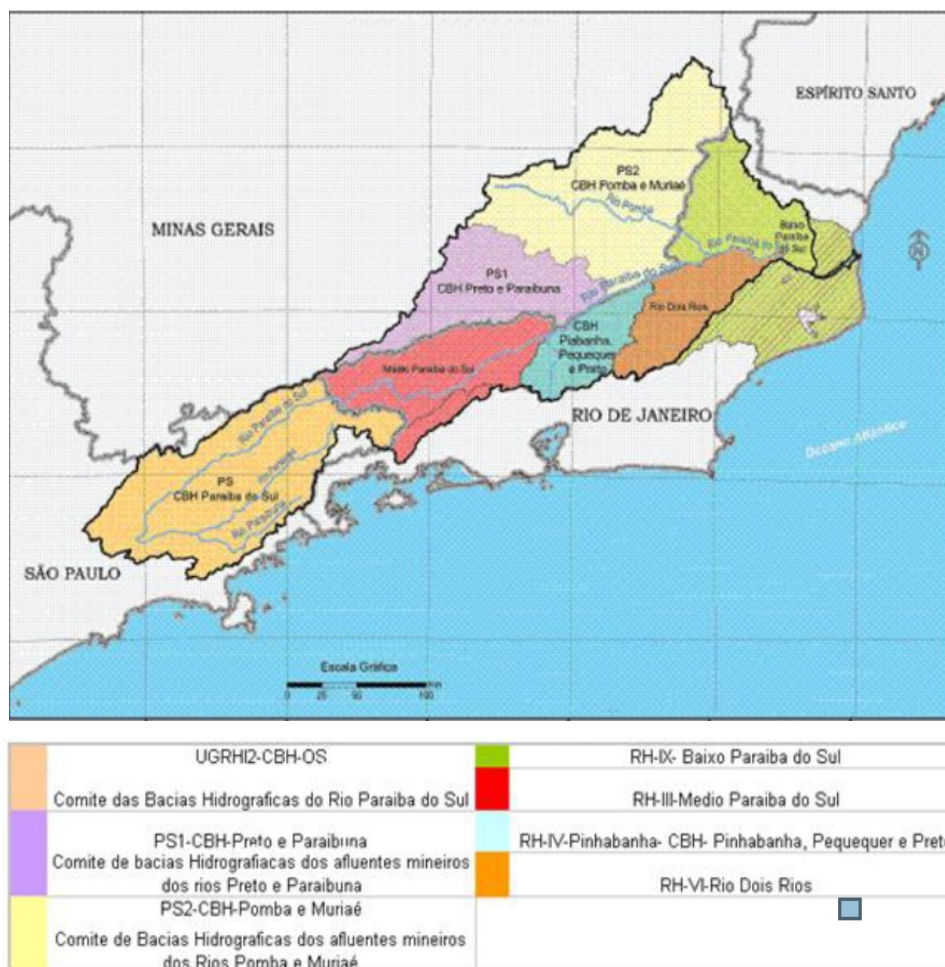

Fonte: CEIVAP/AGEVAP - Relatório de Situação da região Hidrográfica do Médio Paraíba do Sul, 2014 - Por Plano de Saneamento



PREFEITURA MUNICIPAL DE VASSOURAS PLANO DIRETOR MUNICIPAL RURAL

Conforme ilustra a figura acima, a resolução CERHI-RJ nº 107/2013, a região RH-III abrange integralmente os municípios de Barra Mansa, Comendador Levy Gasparian, Itatiaia, Pinheiral, Porto Real, Quatis, Resende, Rio das Flores, Valença e Volta Redonda, assim como, parcialmente abrangem os municípios de Barra do Piraí, Mendes, Miguel Pereira, Paraíba do Sul, Paty de Alferes, Piraí, Rio Claro, Três Rios e Vassouras (Vallenge *et al.*, 2014). A figura 19 demonstra a RH-III, Região Hidrográfica do Médio Paraíba do Sul.

Figura 19 – Região Hidrográfica do Médio Paraíba do Sul.

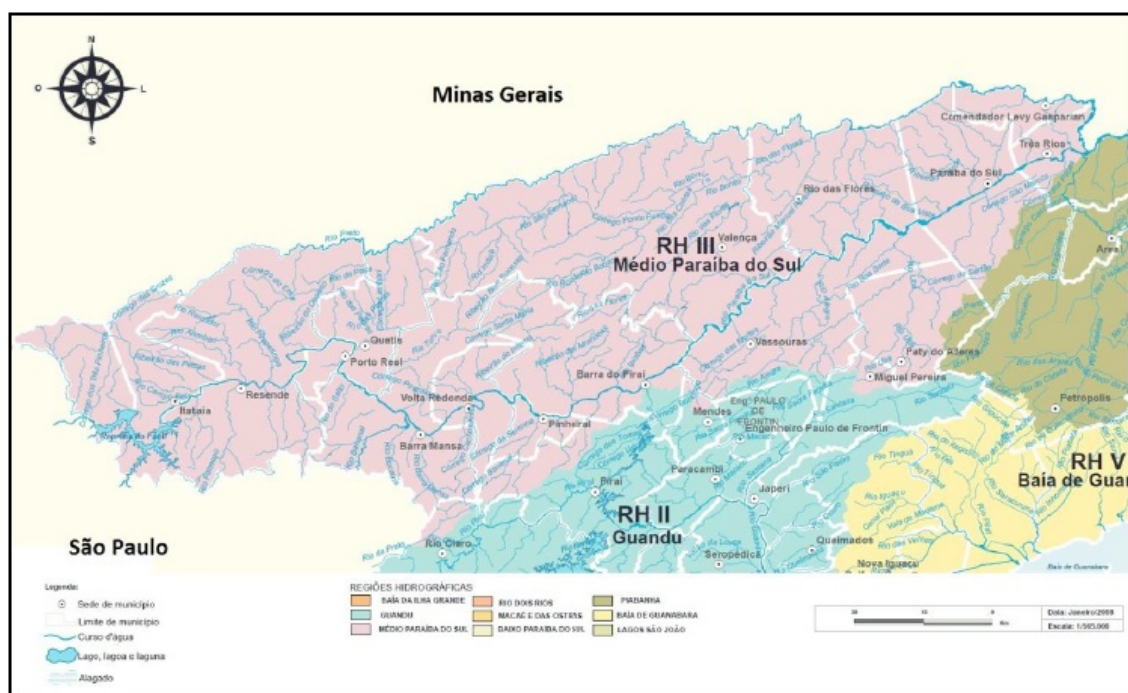

Fonte: Inea Adaptado

Quanto ao uso dos recursos hídricos, no Estado do Rio de Janeiro, a outorga, o cancelamento de outorga, a emissão de reserva de disponibilidade hídrica para fins de aproveitamentos hidrelétricos, irrigação de lavouras e sua consequente conversão em outorga de direito de uso de recursos hídricos, bem como perfuração e tamponamento de poços tubulares e demais usos são da competência do INEA.



PREFEITURA MUNICIPAL DE VASSOURAS PLANO DIRETOR MUNICIPAL RURAL

Segundo Plano de Saneamento Básico do município de Vassouras (Vallenge *et al*, 2014), não foram encontradas outorgas no município, evidenciando a fragilidade legal dos atuais usos, principalmente em relação às captações empregadas de água. A Figura 20 foi elaborada a partir do referido estudo.

Figura 20 – Usos outorgados do recurso hídrico

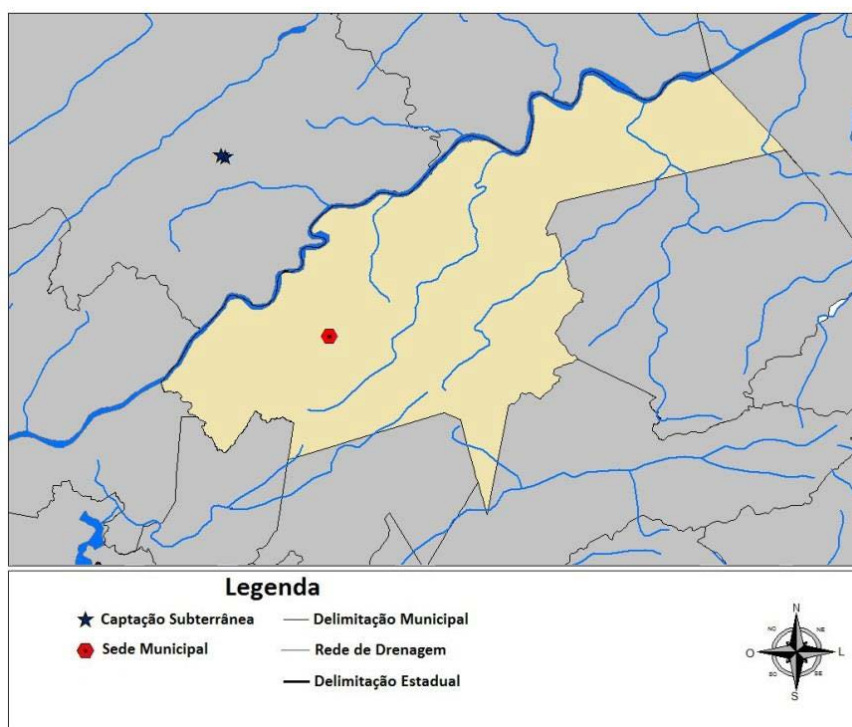

Fonte: Relatório de Situação do Rio Paraíba do Sul. Agevap. 2011

A cobertura vegetal do município é constituída, em seus remanescentes florestais nativos, por Floresta Estacional Semidecidual, de acordo com a classificação do IBGE.

A área urbana do Município de Vassouras demonstra pouca existência de áreas arborizadas, onde a cobertura vegetal está quase totalmente destruída. Apresenta apenas



PREFEITURA MUNICIPAL DE VASSOURAS
PLANO DIRETOR MUNICIPAL RURAL

uma vegetação rasteira, que a cada ano sofre com os incêndios florestais, tornando, dessa forma, esse solo desprotegido e suscetível às erosões, sendo já observada a evolução de processos erosivos, que têm afetado todo território municipal inclusive na área urbana, agravado pela ação antropogênica.

Figura 21 – Vegetação remanescente de Mata Atlântica

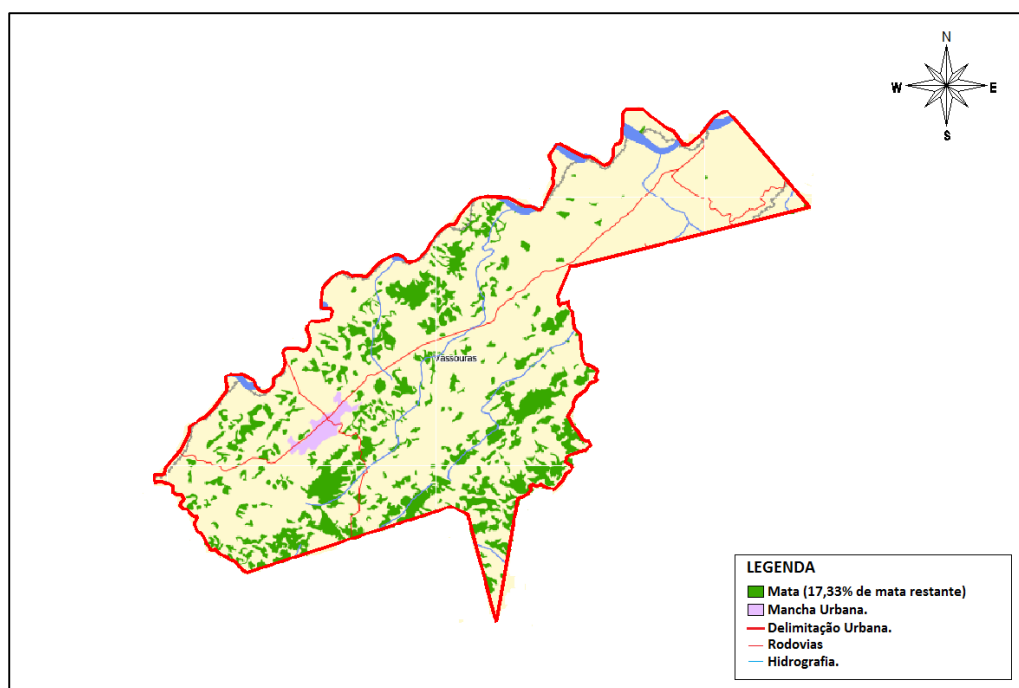

Fonte: SOS Mata Atlântica.

A figura 22, mostra um mapa de uso do solo no município com a cobertura vegetal encontrada no ano de 2015. Pode-se observar que a maior parte da área municipal encontra-se coberta com pastagem degradada, há algumas manchas de remanescentes florestais e uma área bastante pequena é urbanizada.



PREFEITURA MUNICIPAL DE VASSOURAS
PLANO DIRETOR MUNICIPAL RURAL

Figura 22 – Mapa de uso do solo e cobertura vegetal (2015)

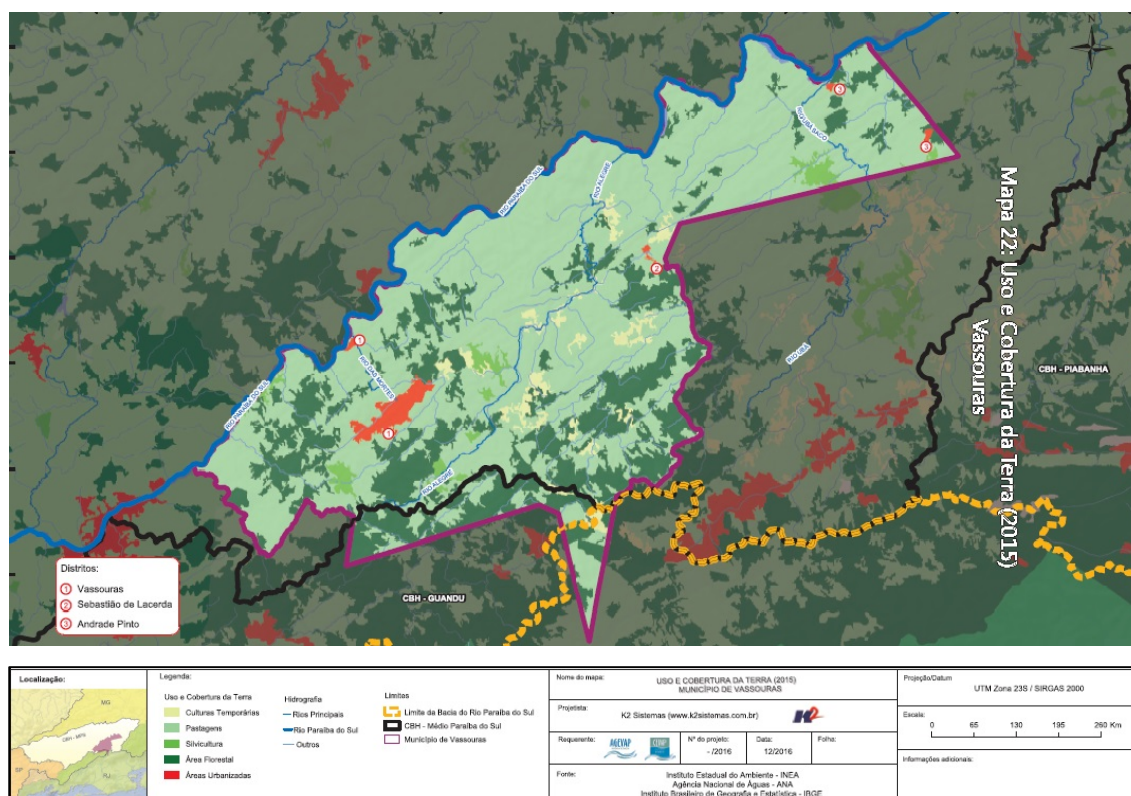

Fonte: CBH-MPS

Os Argissolos Vermelho-Amarelos são os solos dominantes no município de Vassouras (Figura X), constituindo tanto os de natureza distrófica como eutrófica. Vale



PREFEITURA MUNICIPAL DE VASSOURAS
PLANO DIRETOR MUNICIPAL RURAL

destacar que, devido a escala do mapa utilizado, as unidades representam na verdade grandes associações de diferentes solos, sendo que outras classes importantes como os Cambissolos não foram representados. (Resende, 2007).

Figura 23- Mapa de Solos do município de Vassouras .

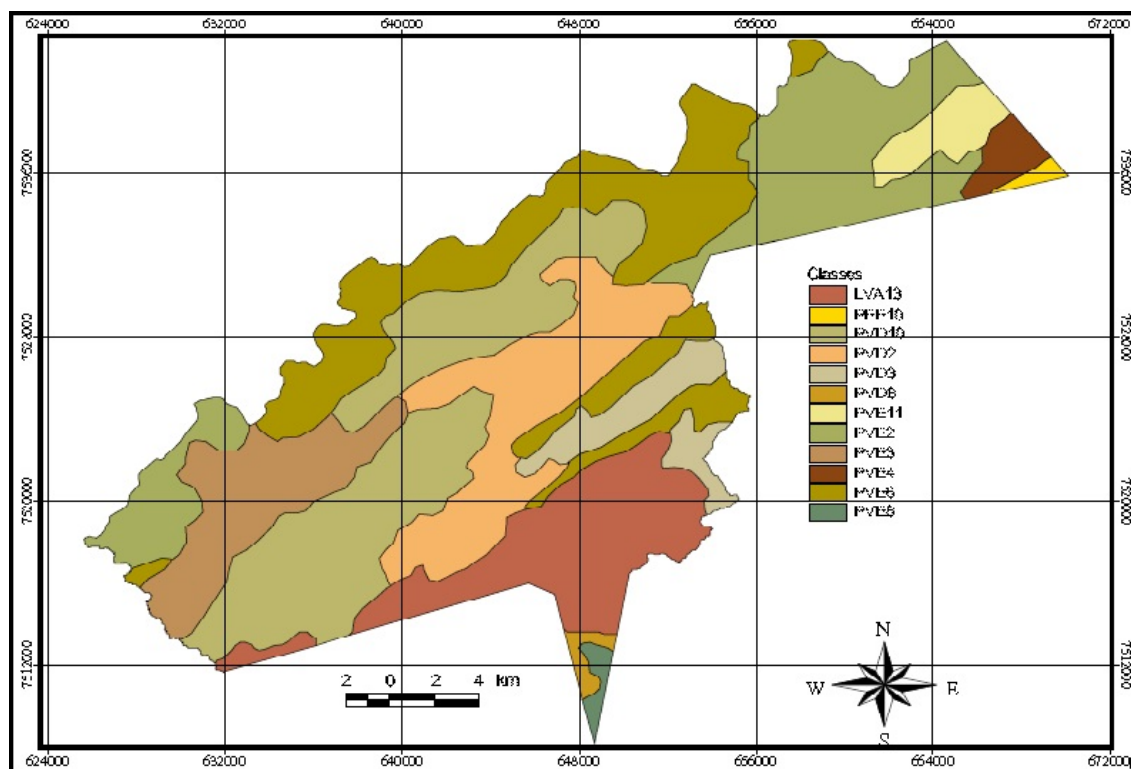

Fonte: CPRM, 2011.

Tabela 31 – Mapeamento dos solos do município de Vassouras – PVA (Argissolo Vermelho Amarelo)



PREFEITURA MUNICIPAL DE VASSOURAS
PLANO DIRETOR MUNICIPAL RURAL

Unidade de Mapeamento	Área (%)	
	Hectare	%
PVAd4	11580,3	21,0
PVAe4	10856,5	19,7
PVAe1	8946,2	16,2
PVAd1	6824,9	12,4
LVA	6767,0	12,2
PVAe2	4796,7	8,7
PVAd2	2380,4	4,3
PVAe6	1449,5	2,6
PVAe3	787,9	1,4
PVAd3	326,6	0,6
PVAe5	323,6	0,6
PVe	205,3	0,4

Fonte: Resende, 2007 (EMBRAPA)

Nos estudos geológicos realizados no município podem ser encontradas rochas ortoderivadas, rochas paraderivadas, granitos homogêneos, sedimentos quaternários, diques de diabásio, falhas, fraturas e dobras, conforme mostra a figura 24.

Figura 24 – Mapa Geológico do Município de Vassouras

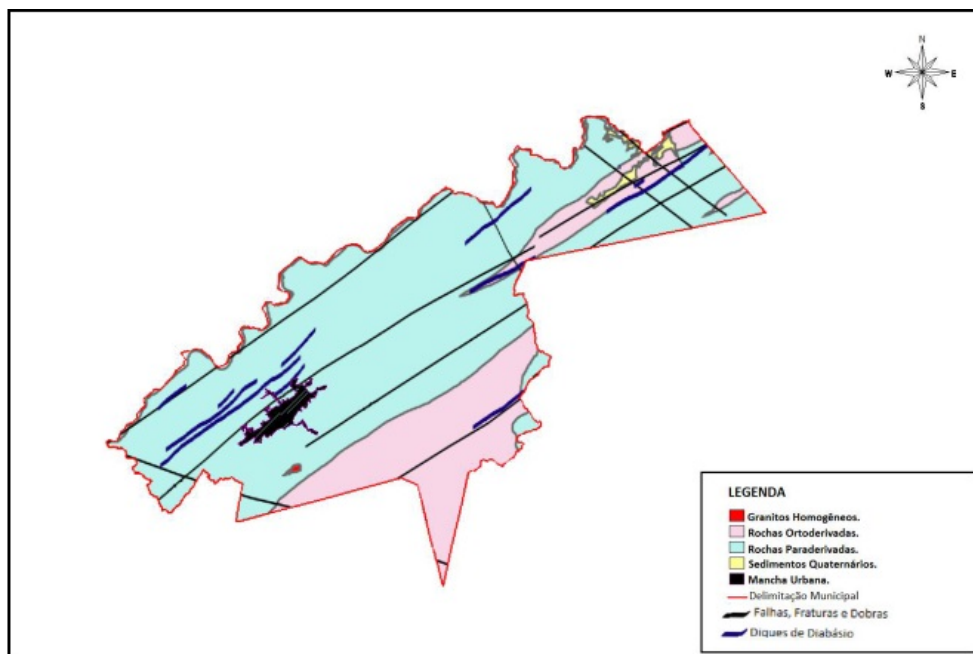

Fonte: CPRM, 2011.



PREFEITURA MUNICIPAL DE VASSOURAS
PLANO DIRETOR MUNICIPAL RURAL

Leitura Técnica

Análises Municipais

Tabela 32 – Análises Municipais

Demografia e Estrutura Econômica	
População Estimada (IBGE, 2017)	35.768 habitantes
Área Total	536,762 Km²
Densidade Demográfica (IBGE, 2010)	63,94 habitantes/km²
População Residente Urbana (IBGE, 2010)	23.199
População Residente Rural (IBGE, 2010)	11.211
PIB Total	R\$ 789.306
PIB <i>per capita</i>	R\$ 22.375,8
PIB Agropecuária	R\$ 27.045
PIB Indústria	R\$ 103.374



PREFEITURA MUNICIPAL DE VASSOURAS
PLANO DIRETOR MUNICIPAL RURAL

PIB impostos	R\$ 25.085
PIB serviços	R\$ 235.516
IDH municipal	0,714
IDHM Renda (CBH-MPS, 2010)	0,719
IDHM Longevidade	0,813
IDHM Educação	0,624

Em 2010 a população residente de homens foi estimada em 16.391 pessoas e de mulheres em torno de 18.019 pessoas. A população alfabetizada era de 29.532 pessoas e 11.298 pessoas frequentava creches ou escolas (IBGE, 2010).

Quanto à religião, estatisticamente, 20.502 pessoas se denominavam de religião católica apostólica romana, 1.218 espírita e 8.837 de religião evangélica. O valor do rendimento nominal mediano mensal *per capita* dos domicílios particulares e permanentes do meio rural ficaram em torno de R\$ 380,00, enquanto da área urbana em torno de R\$ 510,00. O rendimento médio mensal dos domicílios rurais estava em cerca de R\$ 1.460,94, enquanto dos urbanos em R\$ 2.495,28 (IBGE, 2010).

Análises Espaciais

No município de Vassouras existem diferentes tipos de propriedades rurais. Existem as grandes fazendas históricas onde foi cultivado o café durante um dos ciclos econômicos mais importantes do país, e hoje grande parte tem sua estrutura voltada para o turismo, com muitas histórias e lembranças de uma época de muita riqueza e sofrimento devido à escravidão. Existem propriedades rurais com mais de 1000 hectares, embora os donos, em sua maior parte pertençam a uma mesma família. Nestas fazendas existe a criação de gado de leite e para corte em sistema extensivo. Estes grandes latifundiários muitas vezes cedem contratos de arrendamento para pequenos produtores que não possuem



PREFEITURA MUNICIPAL DE VASSOURAS PLANO DIRETOR MUNICIPAL RURAL

área própria para realizar o plantio de tomate. Após a colheita, esta área é desocupada e feito o plantio de Baquiária, pastagem muito utilizada na região. E existem ainda os pequenos sítios, áreas menores que cultivam hortaliças diversificadas, frutíferas e também culturas como milho e feijão. Hoje, com o canal de comercialização disponibilizado pelo prefeitura de Vassouras através da feira do produtor, nota-se um estímulo para que sejam inseridas outras culturas, novas técnicas, mais investimentos e busca por conhecimento de práticas mais sustentáveis.

O deslocamento até as comunidades onde estão estas propriedades é feito com veículo automotivo em estradas asfaltadas e também de terra batida, porém procura-se mantê-las sempre conservadas. Por vezes ainda ocorrem problemas nas épocas onde há um regime maior de chuvas, mas é um problema que rapidamente é resolvido para que os produtores consigam retirar seus produtos e não comprometam a comercialização de suas mercadorias que são sempre perecíveis em curto prazo.

Em 2010 o IBGE divulgou que a população do município de Vassouras era de 34.410 habitantes, dos quais apenas 11.211 pessoas residiam na área caracteristicamente rural. Nesta época a população estava distribuída entre os distritos conforme mostra o gráfico abaixo:

Figura 25 – Gráfico de População por Distrito - Vassouras

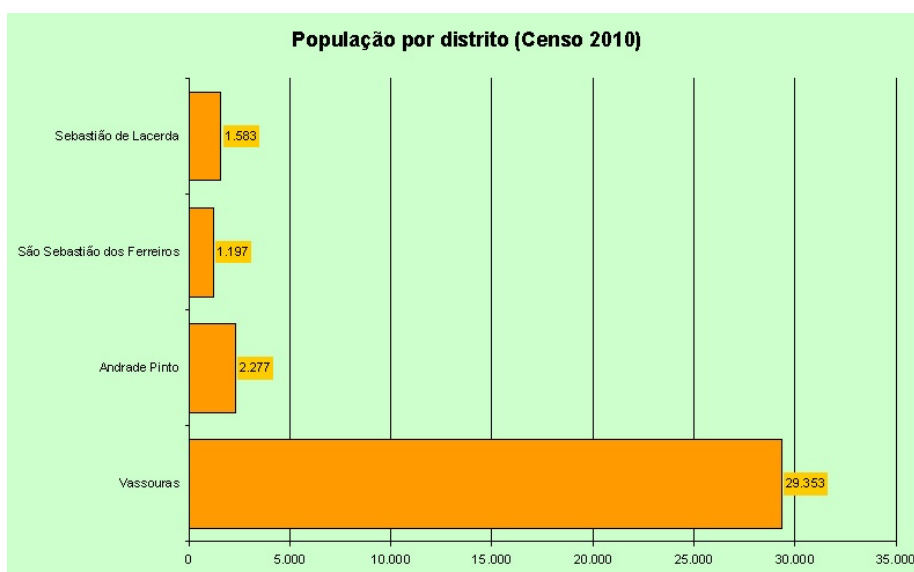

Fonte: IBGE, 2010.



PREFEITURA MUNICIPAL DE VASSOURAS
PLANO DIRETOR MUNICIPAL RURAL

Os dados do Censo de 2010 mostram que a população de Vassouras tem crescido consideravelmente mais na zona urbana, tendo ocorrido decréscimo de 3,1% na população rural do município de Vassouras.

Tabela 33- Evolução Populacional

População	2000	2010	Crescimento do período (2000-2010)
Total	31.451	34.410	9,4%
Urbana	19.886	23.199	16,6%
Rural	11.565	11.211	-3,1%

Fonte: Vallenge *et al.*, 2014.

Análises Temáticas

Análise Econômica:

O orçamento do município, segundo dados do Ministério da Fazenda do ano de 2012, foi de R\$ 117.741.649,43. Mostrando que os setores de serviços e transformação possuem papel importante na dinâmica urbana. Segundo dados do IBGE (2009), os setores econômicos adicionam ao PIB municipal 3,5% proveniente da agropecuária, 8,0% da indústria, 82,7% de serviços e 5,8% de impostos. Existem 986 empresas, além do setor terciário, que emprega 7.937 pessoas, destacando-se a presença de pequenas e médias indústrias de produtos alimentícios, metalurgia, confecção, embalagens e materiais de construção. O Plano Diretor Municipal Rural tem como finalidade promover o progresso e qualificar o agronegócio e agroindústria, asfaltamento das principais estradas rurais, incentivo a outras atividades, incentivo fiscal à agroindústrias.

Tabela 34 – Indústrias no Município

Indústrias	Quantidade de Estabelecimentos
Construção de edifícios	12
Confecção de peças de vestuário	7
Fabricação de produtos de carne	6
Fabricação de produtos de panificação	5



PREFEITURA MUNICIPAL DE VASSOURAS
PLANO DIRETOR MUNICIPAL RURAL

Extração de pedra, areia e argila	4
-----------------------------------	---

Fonte: SEBRAE, 2011.

Algumas políticas públicas de desenvolvimento do setor rural precisam ser adequadas à realidade em que se encontram os agricultores e população rural em um determinado momento. Políticas públicas elaboradas pelo governo federal ou por órgãos de alcance nacional muitas vezes não se enquadram nos padrões de desenvolvimento municipal. Por este motivo, as políticas devem ser trabalhadas de forma a readequá-las à atualidade local. Além disso, devem ser acompanhadas de forma a buscar meios de aperfeiçoamento e retorno caso não haja o desenvolvimento esperado. Esta questão também serve para os fundos de investimento e linhas de financiamento disponibilizadas para as atividades rurais. O uso indiscriminado e de forma inconsciente do crédito rural gerou no município de Vassouras uma altíssima inadimplência. Existem outros fatores relacionados à cultura e também à comercialização, porém, a liberação de crédito deveria seguir normas e padrões que pudessem garantir a continuidade da atividade na qual o agricultor está inserido.

As mulheres e adolescentes estão no meio rural em grandes números. Dos cerca de 11.211 habitantes, mais de 5.000 são mulheres e precisam ter atividades que possam gerar renda e fixá-las no meio rural. Muitas vezes as mulheres comportam-se como coadjuvantes e ajudam seus maridos nas lavouras, porém, existe um interesse em profissionalizá-las, buscando meios para beneficiamento dos produtos cultivados no município.

Para os jovens residentes na zona rural, existe uma proposta de profissionalização, para que possam inserir tecnologias, busquem informações, promovam o conhecimento para seus familiares, melhorando assim a qualidade de seus produtos e de sua atividade.

Um dos grandes gargalos é formar grupos sólidos de produtores rurais e agricultores familiares, existe muito trabalho individual e um interesse bastante restrito do pensamento coletivo, o que é algo que vem sendo trabalhado, já que a feira do produtor municipal vem possibilitando a médio prazo a organização, compra conjunta, transporte das mercadorias e até mesmo auxílio na montagem das barracas.

Análise Ambiental:



PREFEITURA MUNICIPAL DE VASSOURAS PLANO DIRETOR MUNICIPAL RURAL

A maior parte das propriedades rurais do município de Vassouras ainda não se encontra adequada ambientalmente de acordo com a Legislação do Código Florestal Brasileiro. Algumas delas estão em processo de adequação, enquanto outras ainda não começaram a buscar esta legalização ambiental.

A Secretaria de Meio Ambiente e Agricultura do município de Vassouras oferece o serviço de licenciamento para empresas e o CAR (Cadastro Ambiental Rural) para os produtores rurais legalizarem suas propriedades. Até o momento foram licenciados 117 estabelecimentos e confeccionados 22 cadastros ambientais.

As embalagens de agrotóxicos, que estão em grande número no município devido a monocultura do tomate, são sempre entregues na Central de Recebimento de Embalagens que fica no município vizinho. O caminho para esta entrega se dá através das lojas revendedoras de produtos químicos que recolhem no campo e também na sede da loja, ou ainda através do Projeto Campo Limpo que ocorre uma vez ao ano e recolhe as embalagens de agrotóxicos em pontos estratégicos nos distritos rurais. Este projeto geralmente é organizado pela Secretaria de Estado de Agricultura Pecuária Pesca e Abastecimento, com o apoio das demais instituições públicas municipais.

A Secretaria de Meio Ambiente e Agricultura do município de Vassouras faz a gestão do Horto Florestal Municipal, o Horto conta com 1500 mudas de espécies arbóreas, que ficam abertas a doações aos munícipes, incentivando a proteção ambiental, também são realizadas em parceria com a Secretaria de Educação eventos de educação ambiental, constantemente são recebidos alunos de diferentes idades da rede de educação de Vassouras. Vale ressaltar que o Horto está recebendo uma revitalização e uma doação esperada de 5 mil mudas.

Não somente com atividades no Horto Florestal Municipal, a Secretaria de Meio Ambiente e Agricultura do município de Vassouras tem uma equipe destinada a educação ambiental, são realizadas oficinas e apresentações em escolas sobre diferentes temas de importância ambiental.

Análise Sociocultural:



PREFEITURA MUNICIPAL DE VASSOURAS PLANO DIRETOR MUNICIPAL RURAL

As questões sociais para as comunidades rurais estão vinculadas à Secretaria Municipal de Assistência Social. Um dos projetos de destaque que tem ocorrido no município e em cada distrito rural é a ação articulada e intersetorial com *stands* de cada secretaria, com seus projetos de interesse social para divulgação por todo município. Este evento é sempre promovido pela Secretaria de Ação Social visando informar e disponibilizar pessoal para atendimento das necessidades do local. Estar presente nestas áreas faz com que os líderes do governo como secretários e técnicos de outras secretarias possam avistar de perto os problemas e modificar ou adequar sua forma de ação para resolver questões pertinentes à sua função.

A Secretaria Municipal de Assistência Social é responsável pela gestão da Política de Assistência Social no município de Vassouras. Trata-se de políticas públicas, em observância ao direito do cidadão e dever do Estado. A Assistência Social integra a Política de Seguridade Social, não contributiva, que provê os mínimos sociais, realizada através de um conjunto integrado de ações de iniciativa pública e da sociedade, para garantir as necessidades básicas.

Cabe a gestão municipal organizar a assistência social por meio do sistema descentralizado e participativo, denominado SUAS – Sistema Único de Assistência Social, de acordo com sua competência, em consonância com a Constituição Federal e as normas gerais definidas pela União, de forma a otimizar os recursos materiais e humanos, além de possibilitar a prestação dos serviços, benefícios, programas e projetos da assistência social com melhor qualidade à população.

Em Vassouras, as unidades governamentais estruturadas para atuar, oferecendo os serviços de nível de Proteção Social Básica são os Centros de Referência de Assistência Social – CRAS, ofertando os seguintes serviços: Serviço de Proteção e Atenção Integral à Família – PAIF; Serviço de Convivência e Fortalecimento de Vínculos; Serviço de Proteção Social Básica no Domicílio para Pessoas com Deficiência e Idosas. Ainda no nível de Proteção Social Básica, a Secretaria Municipal de Assistência Social gerencia Programas, Serviços e Benefícios Socioassistenciais, como: Cadastro Único da Assistência Social; Programa Bolsa Família; O Benefício de Prestação Continuada da Assistência Social; BPC na Escola; Programa Nacional de Promoção do Acesso ao Mundo do Trabalho; Concessão de Benefícios Eventuais.



PREFEITURA MUNICIPAL DE VASSOURAS
PLANO DIRETOR MUNICIPAL RURAL

No município de Vassouras, os benefícios eventuais estão regulamentados pela Resolução CMAS nº 009 de 24 de setembro de 2008, e são concedidos após através de atendimentos avaliações técnicas realizados pela equipe dos CRAS e CREAS. São eles: Benefício eventual, na forma de auxílio natalidade; Benefício eventual, na forma de auxílio funeral; Benefício eventual, em situações de vulnerabilidade temporária; Benefício eventual, destinado à situação de calamidade pública.

Em Vassouras possuímos 03 CRAS e cada um atende um conjunto de bairros e distritos (territórios)

1. CRAS CENTRO. Rua José de Oliveira Cura nº7—Centro. Telefone: (24) 2471-3574
2. CRAS ALTO DO RIO BONITO. Avenida Ministro Romero Neto nº19—Alto do Rio Bonito. Telefone: (24) 2471-7268
3. CRAS TOCA DOS LEÕES. Rua B s/nº—Conjunto habitacional—Toca dos leões. Telefone: (24) 2491-1936

Os serviços da **Proteção Social Especial de Média Complexidade** são destinados ao atendimento especializado de pessoas em situação de vulnerabilidade e risco social, agravados por violação de direitos, que necessitam de proteção do Estado. Demanda grande articulação interna com os demais serviços do SUAS e externa com órgãos de garantia de direitos (Conselhos de Direitos, Conselhos Tutelares, Ministério Público, defensorias, varas especializadas, dentre outros), com as políticas setoriais e com a rede socioassistencial para que a proteção se efetive.

A unidade governamental estruturada em Vassouras para executar os serviços de média complexidade é o Centro de Referência Especializado de Assistência Social – CREAS, ofertando os seguintes serviços: Serviço de Proteção e Atendimento Especializado a Famílias e Indivíduos – PAEFI; Serviço Especializado em Abordagem Social; Serviço de Proteção Social a Adolescentes em Cumprimento de Medida Socioeducativa de Liberdade Assistida – LA e de Prestação de Serviço à Comunidade – PSC; Serviço de Proteção Social Especial para Pessoas com Deficiência, Idosos(as) e suas famílias; Serviço Especializado para Pessoas em Situação de Rua.



PREFEITURA MUNICIPAL DE VASSOURAS
PLANO DIRETOR MUNICIPAL RURAL

Em relação à saúde na área rural, a prefeitura mantém unidades de saúde (ESFs - Estratégia de Saúde da Família) em diversas áreas rurais. Aquelas que não possuem, a população residente está vinculada à unidade mais próxima. Não há incidência de endemias e mesmo de doenças emergentes no município. A mortalidade infantil por mil nascidos vivos é igual a 6,7, e a taxa de natalidade é igual a 13,1 (Vallence *et al.*, 2014).

A tabela 35 apresenta o Índice de Desenvolvimento Municipal (IFDM) elaborado pela Federação das Indústrias do estado do Rio de Janeiro (FIRJAN, 2013). Este é um índice formado por três componentes: emprego e renda, educação e saúde. Vassouras possui um IFDM de 0,7175, sendo considerado um município de desenvolvimento médio, com emprego e renda abaixo da média estadual, enquanto educação e saúde tem valores superiores ao do Estado.

Tabela 35 – Índice FIRJAN (IFDM)

Rio de Janeiro				IFDM	Emprego e Renda	Educação	Saúde
Índice FIRJAN de Desenvolvimento Municipal		Rio de Janeiro		0,8230	0,8745	0,7690	0,8254
		Mediana		0,7090	0,4966	0,7869	0,8301
		Máximo		0,8655	0,9438	0,9094	0,9648
		Mínimo		0,5828	0,1693	0,6334	0,6398
Ranking IFDM		UF	Ranking IFDM	IFDM	Emprego e Renda	Educação	Saúde
Nacional	Estadual		2010				
1354°	39°	RJ	Vassouras	0,7175	0,4185	0,8390	0,8951

Fonte: FIRJAN, 2013.

Quanto aos indicadores de educação, a tabela 36 mostras a oferta de vagas em escolas no município em função do grau escolar e também o nível de escolaridade das pessoas de 10 (dez) anos de idade o mais.

Tabela 36- Matrículas, docentes e rede escolar



PREFEITURA MUNICIPAL DE VASSOURAS
PLANO DIRETOR MUNICIPAL RURAL

Grau Escolar	Quantidade		
	Escolas	Matrículas	Docentes
Ensino Médio	10	1.269	159
Ensino Fundamental	31	5.937	377
Pré-escola	13	977	63
Indicadores de Educação – pessoas de 10 anos de idade ou mais			
Sem instrução e Fundamental Incompleto		14.737 pessoas	
Ensino Fundamental Completo e Médio Incompleto		4.681 pessoas	
Ensino Médio Completo e Superior Incompleto		7.240 pessoas	
Ensino Superior Completo		3.023 pessoas	
Não determinado		118 pessoas	

Fonte: IBGE, 2009.

Manifestações culturais precisam ser incentivadas e valorizadas. A secretaria de cultura através do seu setor de eventos deve estar informada das atividades rotineiras dos distritos para dar o apoio e o suporte necessário. Inclusive deverá incentivar o resgate de atividades culturais que se perderam ao longo dos anos, como festas tradicionais e cavalgadas em datas comemorativas.

A questão da água utilizada nestas áreas também precisa ser melhor verificada. Embora já se utiliza água tratada em algumas localidades, na maior parte é utilizada a água de nascentes ou poços semi-artesianos. A Secretaria de Meio Ambiente e Agricultura deverá buscar um laboratório que possa classificar esta água quanto sua propriedade para consumo. Quanto ao abastecimento de água no município existem metas adotadas com prazos pré estabelecidos para o atendimento total das necessidades. A tabela 37 apresenta estas metas programadas pelo Plano Municipal de Saneamento Básico do município de Vassouras. Estas metas e prazos foram discutidos entre a empresa e o município e também com a Secretaria de Estado do Ambiente do estado do Rio de Janeiro.

Tabela 37 – Metas do Sistema de abastecimento de água do Município de Vassouras



PREFEITURA MUNICIPAL DE VASSOURAS
PLANO DIRETOR MUNICIPAL RURAL

Distritos	Índice de Atendimento			Índice de Perdas			Quota Consumida		
	Atual (%)	Meta (%)	Ano	Atual (%)	Meta (%)	Ano	Atual (L/hab/dia)	Meta (L/hab/dia)	Ano
Vassouras	86,6	100	2018	39,6	25	2031	279,9	160	2031
Andrade Pinto							321,0		
São Sebastião dos Ferreiros							479,1		
Sebastião de Lacerda							180,8		

Fonte: Vallenge, 2014 – Plano Municipal de Saneamento Básico – Vassouras/RJ

Leitura Comunitária

O Controle Social define-se como o conjunto de mecanismos de procedimentos que garantem à sociedade informações, representações técnicas e participações nos processos de formulação de políticas, de planejamentos e avaliações relacionados aos serviços públicos. Para que a sociedade como um todo estivesse presente na formulação do PDMR foram realizadas reuniões, debates e oficinas para definição da visão de futuro esperada para as comunidades rurais do município de Vassouras.

Foram realizadas reuniões e debates no auditório do Centro da Cidadania e também na sede da Secretaria de Agricultura. Outras discussões foram realizadas diretamente nas localidades a serem atendidas por estas políticas. Estas reuniões visavam utilizar como base para este plano a visão dos munícipes quanto aos aspectos relacionados ao desenvolvimento rural no setor produtivo e estrutural.

Quanto ao abastecimento e tratamento da água pela operadora CEDAE, a população que utiliza água tratada apontou problemas como a distribuição inconstante, falta de água tratada em algumas localidades, sistema de distribuição comprometido devido a tubulações



PREFEITURA MUNICIPAL DE VASSOURAS PLANO DIRETOR MUNICIPAL RURAL

antigas e falta de manutenção, falta de proteção das nascentes, falta de comunicação entre prestador de serviço e comunidade, e falta de informação quanto à qualidade. Um dos agravantes apontados nesta questão foi a quantidade de poços espalhados pelos bairros e também pelos distritos sem o devido tratamento e cadastramento, sem análise da água. Além disso, nas localidades com estes poços, o esgoto geralmente é lançado a céu aberto ou em sumidouros diretamente no solo, por vezes próximo à estes poços, levando a sérios riscos de contaminação e problemas de saúde da população.

As primeiras análises realizadas a partir de janeiro de 2017 sobre a infraestrutura rural indicaram situação crítica em relação às estradas vicinais, de produção e preparo do solo para o plantio, serviço que foi reestruturado pela Prefeitura Municipal de Vassouras. Obviamente que é necessária a manutenção contínua destas estradas visando não comprometer de forma negativa a atividade agropecuária municipal. Além dos agricultores que transportam seus produtos agrícolas, existe diariamente o transporte do leite que é recolhido por laticínios da região.

Quanto à assistência técnica e extensão rural prestada pelos órgão públicos que atuam no município, Secretaria de Meio Ambiente e Agricultura e Emater, os agricultores de forma geral, concordam ela não é dada de forma constante devido ao número de técnicos e infraestrutura existente para o atendimento das demandas. Uma das alternativas para desenvolver projetos e continuar levando desenvolvimento ao meio rural em um momento de dificuldade econômica está sendo a busca de editais de projetos em que o município se encaixa e que haja interesse social. Alguns destes projetos foram discutidos como por exemplo um centro de profissionalização para os jovens e de beneficiamento de produtos agrícolas para as mulheres. Foram elaborados projetos viáveis com a participação dos interessados e enviados para análise da Secretaria Especial de Agricultura Familiar e do Desenvolvimento Agrário – Subsecretaria de Desenvolvimento Rural.

A Secretaria de Agricultura está elaborando o PDMR de forma participativa e se colocou à disposição para ouvir qualquer questionamento, opinião e posicionamento que possa acrescentar este material. O Conselho Municipal de Política Agrícola e Desenvolvimento Rural, com representantes de entidades participativas no meio rural, está presente acrescentando e validando o diagnóstico realizado e as políticas propostas a serem desenvolvidas nos próximos anos no município. A leitura técnica bem como todo



PREFEITURA MUNICIPAL DE VASSOURAS
PLANO DIRETOR MUNICIPAL RURAL

planejamento que foi feito através do Programa Municipal de Desenvolvimento da Agricultura Familiar para o município se encontra disponível e está sempre sendo divulgado através das mídias sociais, *marketing* digital e também disponível a quem tiver interesse de forma impressa ou através de discussões.

Tabela 38 - Agenda Pública para Plano Diretor Municipal Rural

Atividades Divulgadas - Convite a toda população municipal		
Atividade	Data e Horário	Local de realização
Reunião do Conselho Municipal de Política Agrícola e Desenvolvimento Rural	27/03/2017 às 15 horas	Sede da Secretaria Municipal de Agricultura
Encontro com os produtores rurais para confecção do diagnóstico municipal para o PDMR	12/06/2017 às 9 horas	Sede da Secretaria Municipal de Agricultura
Reunião com a Equipe Executora do Plano Diretor Municipal Rural	21/07/2017 às 13 horas	Sede da Secretaria Municipal de Agricultura
Reunião com ACIAV (Associação Comercial, Industrial, Agropecuária de Vassouras)	18/07/2017 às 14 horas	Auditório do Centro da Cidadania
Reunião com a FAMOV (Federação das Associações de Moradores de Vassouras)	21/07/2017 às 14 horas	Auditório do Centro da Cidadania
Reunião, palestra sobre a importância da mulher rural, oficina sobre a visão de futuro na	28/07/2017	Propriedade do Produtor Paulo Cesar Pardal - Pirauí



PREFEITURA MUNICIPAL DE VASSOURAS
PLANO DIRETOR MUNICIPAL RURAL

confeção do Plano Diretor Municipal Rural e comemoração do dia do produtor rural		
Reunião com os Produtores Rurais do município	09/08/2017 às 9 horas	Sede da Secretaria de Agricultura
Reunião do Conselho Municipal de Política Agrícola e Desenvolvimento Rural	31/10/2017 às 14 horas	Sede da Secretaria de Agricultura
Reunião com os Produtores Rurais do município	17/11/2017	Sede da Secretaria de Agricultura
Reunião do Conselho Municipal de Política Agrícola e Desenvolvimento Rural	22/11/2017 às 9 horas	Sede da Secretaria de Agricultura
PDMR encaminhado à Câmara dos Vereadores para aprovação	28/11/2017	

Estratégias de Ação

Nesta etapa serão detalhadas as estratégias necessárias para que ocorra o desenvolvimento rural esperado no município a partir das políticas públicas propostas e como será realizado o controle do avanço destas políticas na realidade municipal.

As políticas voltadas para a zona rural do município de Vassouras no setor produtivo estão diretamente associadas ao desenvolvimento da agricultura familiar. A maior parte dos produtores rurais são agricultores pequeno porte, plantam em áreas arrendadas e sobrevivem apenas da comercialização de seus produtos. Assim, o fortalecimento da agricultura e pecuária municipal se fazem necessários através de políticas de sustentabilidade destas atividades.

O que se busca nesta etapa é elaborar o planejamento municipal de forma democrática, fazendo uma gestão participativa, onde seja possível ouvir aquilo que o beneficiário destas políticas necessita, e não somente o que é proposto pelo poder executivo. Para tal, um dos trabalhos que a Secretaria de Meio Ambiente e Agricultura tem realizado de forma bastante regular é estimular e incentivar a formação de grupos de produtores organizados. Associações e cooperativas são formas de organização que ganham força quando tornam-



PREFEITURA MUNICIPAL DE VASSOURAS PLANO DIRETOR MUNICIPAL RURAL

se atuantes. Grupos de produtores formalizados já tem melhores canais de escoamento de seus produtos, tanto através de programas de governo, como também para comercialização para iniciativa privada.

Diretrizes norteadoras destas estratégias

-De gestão: Ação política para o desenvolvimento em conjunto com a fiscalização e cobrança que deverá ser realizada por ação comunitária.

-De ordenamento espacial: Existe uma tendência de crescimento urbano e uma migração da zona rural devido às dificuldades comuns de se viver na zona rural. Uma das formas de fixar o homem no campo é dar condições de que ele viva dignamente na zona rural, com lazer, atividades para seus familiares, geração de emprego e renda, acesso à serviços de telefonia, internet, estradas conservadas para que o cidadão sinta-se sempre com seu direito de deslocar-se assegurado e condições físicas e ambientais para que haja qualidade de vida na zona rural.

- De estrutura administrativa: A estrutura administrativa deverá atender às expectativas e as políticas públicas propostas para o meio rural. Deverá haver recurso humano necessário para o desenvolvimento destas metas propostas.

- Orçamentárias: O orçamento anual é formulado sempre no ano anterior, e foi cuidadosamente elaborado para que atenda os programas que o município propõe através do PDMR. Além disso, a Secretaria de Meio Ambiente e Agricultura busca estar atenta a emendas e editais de projetos em que o município se encaixa para enviar seus projetos em busca de garantir recursos para o desenvolvimento do setor rural.



PREFEITURA MUNICIPAL DE VASSOURAS
PLANO DIRETOR MUNICIPAL RURAL

AGROPECUÁRIA MUNICIPAL

ATIVIDADES AGRÍCOLAS

- Tomaticultura

A principal atividade agrícola municipal ainda é o cultivo de tomate. Geralmente cultivado em áreas arrendadas, tem como característica ser uma cultura nômade e de grande impacto no uso do solo. O sistema de produção é convencional, o preparo do solo é feito com revolvimento com arado de disco, algumas vezes grade e enxada rotativa para destorroamento prejudicando a estrutura do solo de uma forma geral devido à destruição dos agregados.

As plantas são cultivadas em covas grandes (covão) para aumentar a retenção de água e nutrientes aplicados, devido ao plantio quase sempre ser realizado em área com alguma declividade. É uma atividade que envolve um investimento inicial bastante alto, utilização de uma diversidade de defensivos agrícolas e insumos químicos. Devido ao cultivo massivo, há uma gama de insetos, pragas e doenças muito comuns na região, como a mosca branca, que transmite o Gemnivírus e por vezes causa grandes prejuízos aos produtores.



PREFEITURA MUNICIPAL DE VASSOURAS
PLANO DIRETOR MUNICIPAL RURAL

A tomaticultura é uma atividade que foi passada entre gerações, e por isso, a mudança de cultura tem sido feita aos poucos. A Secretaria de Meio Ambiente e Agricultura, juntamente com a EMATER de Vassouras tem proposto medidas de cultivo mais sustentáveis, rotação de culturas, destruição dos restos culturais, utilização de insumos no momento adequado, com análise de solo.

Segundo o relatório de atividades desenvolvido pela EMATER de Vassouras para o ano de 2016, a cultura do tomate ocupou área de 92,9 hectares, a produção total foi de 7.232 toneladas, gerando renda de R\$ 13.451.520,00. O número de produtores envolvidos na atividade é de 117 produtores que trabalham com cerca de um total de 411 pessoas envolvidas como meeiros e contratados para a colheita.

Figura 26 – Áreas geralmente utilizadas para o Plantio de Tomate em Vassouras (1 e 2); Sistema de produção em covão (3), Tomate verde ainda no campo (4); Tomate colhido a ser comercializado nas CEASAS (5); Embalagens de defensivos agrícolas a serem devolvidas (6).



PREFEITURA MUNICIPAL DE VASSOURAS PLANO DIRETOR MUNICIPAL RURAL



- Outras Hortaliças

Embora a tomaticultura seja a principal atividade agrícola municipal, o cultivo de outras hortaliças tem sido bastante observado no município também. O principal projeto da Secretaria de Meio Ambiente e Agricultura tem sido promover a diversificação de



PREFEITURA MUNICIPAL DE VASSOURAS
PLANO DIRETOR MUNICIPAL RURAL

culturas no município, reduzindo os custos de produção, as perdas totais que podem ocorrer nas monoculturas e incluindo práticas mais sustentáveis no cultivo em uma mesma área agrícola, que ao invés de se tornar imprópria para o plantio, será cada vez mais rica para o cultivo.

Entre as culturas de interesse no município temos outras Solanáceas como Pimentão e Jiló, Abóbora, Repolho, Aipim e Alface sendo as principais culturas anuais.

Já como perenes temos encontrado diversos plantios de Maracujá, Palmito Pupunha, Banana, Citrus e Café.

As tabelas 39 e 40, abaixo, mostram a produção municipal das culturas diversificadas anuais e perenes segundo relatório anual da EMATER (2016).

Tabela 39 – Cultivo de Hortaliças Anuais no Município de Vassouras

Produto	Área (ha)	Produção (ton)	Renda (R\$)	Número de produtores
Pimentão	11,5	538	788.708,00	22
Abóbora	20,8	354	316.830,00	16
Jiló	10,7	283	483.364,00	16
Repolho	4,7	250	168.750,00	10
Aipim	11,4	180	216.720,00	12
Alface	4,55	130	300.040,00	12

Fonte: EMATER-RIO – Esloc Vassouras (2016)

Tabela 40 – Culturas Perenes no Município de Vassouras

Produto	Área (ha)	Produção (ton)	Renda (R\$)	Número de produtores
----------------	----------------------	---------------------------	--------------------	---------------------------------



PREFEITURA MUNICIPAL DE VASSOURAS
PLANO DIRETOR MUNICIPAL RURAL

Palmito	10,0	66	600.000,00	4
Maracujá	8,05	231	124.560,00	9
Banana	10,2	180	298.000,00	15
Citrus	3,9	61,3	90.000,00	6
Café	9,0	----	-----	5

Fonte: EMATER-RIO – Esloc Vassouras (2016)

Figura 27 – Plantio de Abobrinha Menina Brasileira (1); Plantio de Repolho (2); Plantio de Pimentão (3 e 4); Plantio de Maracujá (5 e 6); Café colhido em Vassouras (7); Café embalado para comercialização (8).

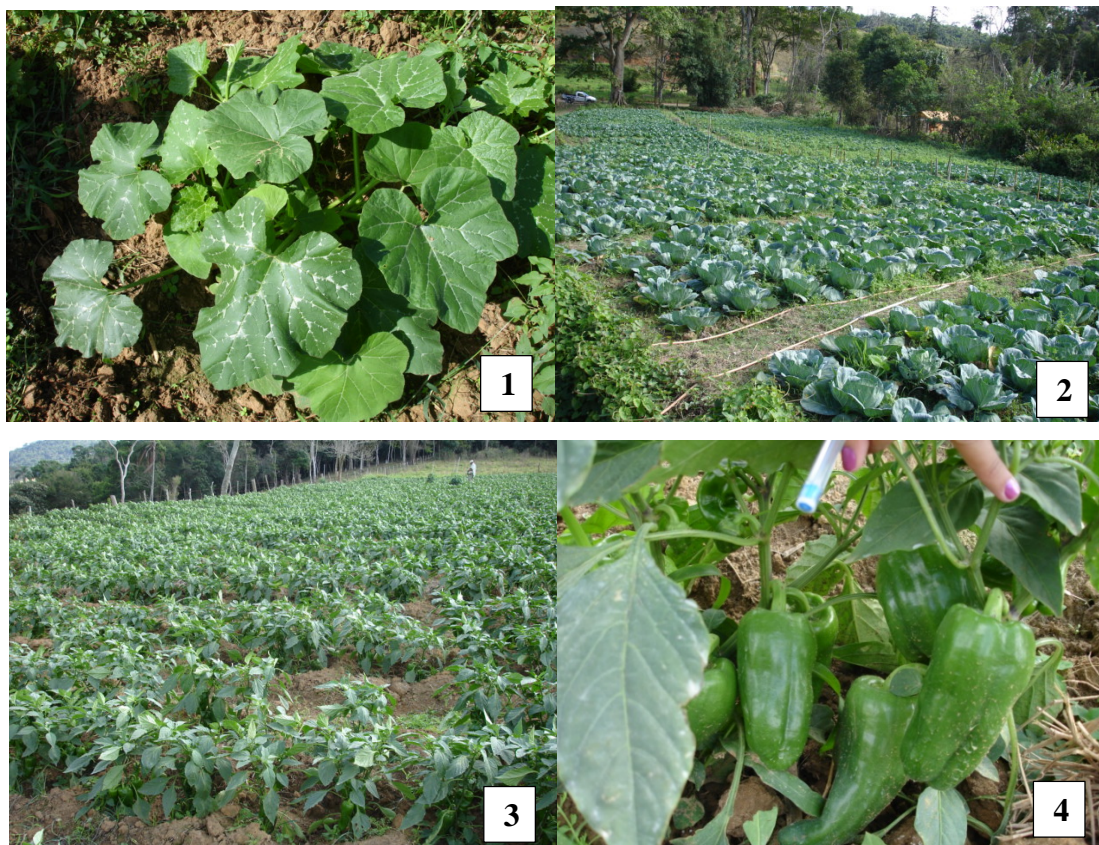



PREFEITURA MUNICIPAL DE VASSOURAS
PLANO DIRETOR MUNICIPAL RURAL



ATIVIDADE PECUÁRIA

A principal atividade pecuária do município de Vassouras é a Bovinocultura leiteira. Atualmente para que o pequeno produtor possa manter-se na atividade leiteira é necessário que haja introdução de tecnologia em sua propriedade associada a um manejo nutricional, higiênico-sanitário, reprodutivo e zootécnico eficientes.

É preciso despertar no pequeno produtor sua capacidade empreendedora e fazer com que ele encare a pecuária leiteira como uma atividade profissional que lhe renda frutos, que o estimule a produzir mais e com eficiência tendo orgulho de sua profissão e que não veja mais a atividade leiteira como uma forma de complementar a sua renda.



PREFEITURA MUNICIPAL DE VASSOURAS
PLANO DIRETOR MUNICIPAL RURAL

A tabela a seguir apresenta os dados da pecuária leiteira e de corte no município de Vassouras.

Tabela 41 - Atividade Pecuária em Vassouras

Matrizes Leiteiras	Produção Litros/ano	Renda Anual R\$	Número de Produtores
8.250 cabeças	6.750.000	9.315.000,00	81
Matrizes para corte	Área (ha)	Renda Anual R\$	Número de Produtores
24.000 cabeças	25.000	16.086.522,00	26
TOTAL		25.401.522,00	107

Fonte: EMATER-RIO – Esloc Vassouras (2016)

Atividades como criação de galinhas para corte e poedeiras, suinocultura, equinocultura e apicultura estão enquadradas como criações de subsistência, uma vez que são pequenos produtores em número bastante reduzido no município.

Figura 28 - Propriedade com criação de gado e arrendada para o Plantio de Tomate.





PREFEITURA MUNICIPAL DE VASSOURAS
PLANO DIRETOR MUNICIPAL RURAL

Figura 29 – Ordenha Mecânica da Fazenda Cananéia



PÚBLICO ASSISTIDO – EXTENSÃO RURAL/PROJETOS

A assistência técnica e extensão rural são muito importantes para o desenvolvimento da agricultura municipal. Em Vassouras este trabalho é realizado pela Secretaria de Meio Ambiente e Agricultura e pela EMATER-RIO. O acompanhamento dos atividades agropecuárias deve ser contínuo e é necessário que ambas instituições trabalhem juntas para que os produtores obtenham sucesso em suas atividades, para que possam buscar auxílio em um momento de dúvida ou necessidade e para que haja um consenso das práticas a serem difundidas e implantadas no município. As tabelas a seguir apresentam o público assistido segundo o levantamento realizado pela EMATER-RIO de Vassouras.

Tabela 42 – Público Assistido com Extensão Rural no município de Vassouras (2016)

Público Assistido	Sem repetição	Com repetição
Agricultor Familiar	154	444
Agricultor não Familiar	132	392
Cooperativa/Associação	1	2
Mulher Rural Agricultura Familiar	18	35
Mulher Rural Não Familiar	10	25
Jovem Rural	11	16
Público Diverso	38	61



PREFEITURA MUNICIPAL DE VASSOURAS
PLANO DIRETOR MUNICIPAL RURAL

Tabela 43- Público Assistido sem repetição nos projetos implantados (2016)

Público Assistido	Sem repetição
Agricultura Orgânica	7
Água no Campo	28
Assistência Social	9
Bovinocultura de Leite	53
Fruticultura	7
Infraestrutura e Meio Ambiente	63
Olericultura	65
Piscicultura	12
Rio Rural	142
Segurança Alimentar e nutricional	29
Silvicultura Econômica	5

CRÉDITO RURAL

O crédito rural no município de Vassouras está bastante restrito uma vez que houve uma alta inadimplência no passado devido à inúmeras adversidades, tanto climáticas, quanto a falta de previsão de preços recebidos pelos produtos. Assim, poucas são as propostas e linhas disponibilizadas no município, dificultando ainda mais a permanência dos produtores rurais na atividade agropecuária.

Tabela 44- Crédito Rural em 2016 – Vassouras/RJ

Atividade	Quantidade	Valor (R\$)
Cadastros Elaborados	8	-
Propostas Elaboradas	7	566.771,00
Projetos Elaborados	2	138.271,00
DAPs emitidas	25	-
Créditos contratados	2	227.944,00

Fonte: EMATER-RIO – Esloc Vassouras (2016)



PREFEITURA MUNICIPAL DE VASSOURAS
PLANO DIRETOR MUNICIPAL RURAL

TURISMO RURAL

Embora o município de Vassouras tenha um grande potencial para o turismo rural, esta é uma atividade ainda explorada de forma pontual. Algumas fazendas históricas promovem eventos como cafés coloniais, recebem turistas em épocas de eventos como o Festival Vale do Café. Um dos grandes desafios é buscar parcerias com hotéis e empresas de turismo para que incluam rotas com este tipo de turismo, cultural e histórico. Existem fazendas com grandes casarões, senzalas, muitas histórias a serem contadas e a grande maioria da população vassourense nem mesmo tem acesso a estes locais e até desconhece a existência. É necessário buscar parcerias para o desenvolvimento deste setor, tão promissor porém quase inativo.

Figura 30 -Fazenda do Secretário – Estrada São Sebastião dos Ferreiros – Vassouras/RJ





PREFEITURA MUNICIPAL DE VASSOURAS
PLANO DIRETOR MUNICIPAL RURAL

ANÁLISE DO FUTURO DESEJADO

Para avaliar a sustentabilidade das propostas planejadas a serem implantadas na zona rural do município de Vassouras foi utilizada a Matriz SWOT. Foi uma ferramenta criada por pesquisadores da Universidade de Harvard como um modelo de avaliação de uma instituição no mercado. Este termo “SWOT” é uma sigla que significa Forças ou Pontos Fortes (*Strengths*), Fraquezas ou Pontos Fracos (*Weaknesses*), Oportunidades (*Opportunities*) e Ameaças (*Threats*).

Esta é uma ferramenta muito utilizada no planejamento estratégico promovendo uma análise do cenário interno e externo, os possíveis gargalos que seriam as fragilidades possibilitando uma ação direta nos pontos críticos, assim possibilitando um maior controle nas questões que necessitam de maior atenção.

Tabela 45 – Potencialidades e Fragilidades

POTENCIALIDADES/FORÇAS	FRAGILIDADES/FRAQUEZAS
Fácil acesso aos distritos	Falta quantidade de maquinário para permitir que as estradas estejam sempre conservadas
Produtores rurais se mobilizam para os projetos da Secretaria de Agricultura	Maior parte dos produtores não possuem nota fiscal e o município não recebe os impostos
Equipe Técnica capacitada e atuante	Produtores endividados presos à atravessadores não podem escolher para quem comercializam seus produtos
Condições fisiográficas ideais para um número muito grande de espécies agrícolas	Estradas e plantios feitos dentro de APPs (Área de Proteção Permanente)
Conselho Municipal de Política Agrícola e Desenvolvimento Rural voltou a ser atuante	Grande parte das propriedades não possuem Reserva Legal averbada



PREFEITURA MUNICIPAL DE VASSOURAS
PLANO DIRETOR MUNICIPAL RURAL

Início de plantios diversificados	Falta de documentação dos produtores que garantam sua aposentadoria, contratos de parceria, notas fiscais de comercialização de produtos.
Comercialização direta na Feira do produtor de Vassouras todos os domingos	Monocultura ainda é dominante no município
Área rural com grande potencial de exploração turística	Inadimplência e perda do crédito rural

Tabela 46- Oportunidades e Ameaças

OPORTUNIDADES	AMEAÇAS
Difusão de tecnologia a partir de parcerias com órgão de pesquisa	Falta de lideranças nas associações de produtores rurais
Parcerias técnicas para resolver questões relacionadas a assistência aos agricultores	Resistência para implantação de novas tecnologias
Promover organização dos produtores para comercialização conjunta para merenda escolar, exército e atender a outros editais.	Descapitalização do produtor não permite investimentos
Buscar oferecer produtos de qualidade buscando mercados mais selecionados e melhor preço	Oscilação dos preços do tomate na comercialização para o mercado atacadista
Venda direta dos produtos do município na feira do produtor de Vassouras	Resistência à mudanças nos sistemas de produção adotados
Comercialização do leite agora tem mais de um laticínio grande no entorno, com um produto de qualidade pode-se receber melhores preços	Uso de agrotóxicos sem EPI (Equipamento de Proteção Individual)



PREFEITURA MUNICIPAL DE VASSOURAS
PLANO DIRETOR MUNICIPAL RURAL

Diversificação de culturas – doação e mudas de hortaliças de qualidade para diversificar a produção.	Preparo do solo com muito revolvimento, nenhuma prática conservacionista é adotada posteriormente.
Preparo do solo para produtores rurais, com prioridade para aqueles que se encaixam no projeto de diversificação de culturas	Falta de lazer, oscilações de energia elétrica, falta de análise da água



PREFEITURA MUNICIPAL DE VASSOURAS
PLANO DIRETOR MUNICIPAL RURAL

PROJETOS IMPLANTADOS PARA O DESENVOLVIMENTO
DO SETOR RURAL

Apresentação

A Secretaria de Meio Ambiente e Agricultura de Vassouras possui atualmente como principal linha de trabalho o **Programa Municipal de Desenvolvimento da Agricultura Familiar**. Este Programa tem como finalidade atender às demandas dos agricultores familiares de Vassouras. Entre os projetos que fazem parte deste programa estão o Projeto de Diversificação, que oferece mudas de qualidade e incentiva aos produtores rurais que diversifiquem seus plantios, produzam de forma mais sustentável, oferecendo assistência técnica através da equipe da Secretaria de Agricultura. Oferece o preparo do solo para o plantio através de trator de pneu para atendimento ao público e principalmente àqueles que tenham interesse em estar inseridos no projeto de diversificação. E, ao final da cadeia a Secretaria de Agricultura implantou a partir de maio deste ano a Feira do Produtor de Vassouras, onde é possível comercializar a produção diversificada diretamente ao consumidor recebendo pelos produtos de qualidade um valor justo de mercado. A seguir cada um destes projetos será descrito da forma como foi elaborado e ao final será descrito o andamento de cada projeto.

1) Diversificação – Produção de Mudas de hortaliças.

A produção de plantas diversificadas e de interesse econômico para comercialização visa estimular a entrada de produtores rurais em atividades diferentes das do cultivo de solanáceas e promover a oferta de produtos diversos e de qualidade a serem comercializados na feira do produtor de Vassouras.

Uma das grandes dificuldades do cultivo de hortaliças diversas e a aquisição de mudas de qualidade. A produção de mudas exige uma estrutura física por vezes onerosa, entretanto, esta estrutura já existe e se encontra em condições de funcionamento.

A secretaria de agricultura revitalizou a estufa e iniciou o cultivo de mudas de hortaliças diversas a serem distribuídas aos produtores do município.



PREFEITURA MUNICIPAL DE VASSOURAS
PLANO DIRETOR MUNICIPAL RURAL

Objetivo: Diversificar os cultivos agrícolas e oferecer alternativas de comercialização direta através da feira do produtor já implantada no município.

Justificativa: A produção de hortaliças tem relativa facilidade e investimentos bem menores quando comparada à produção de tomate. Redução dos prejuízos causados pelo cultivo maciço e predatório de tomate no município, e oferecimento de novas alternativas ao produtor rural.

Ação: Divulgação do projeto, incentivo à diversificação e oferecimento de mudas de qualidade para o produtor produzidas na estufa da secretaria de agricultura.

Metodologia:

- Já existe uma estrutura física de estufa montada no parque Eco-turístico do Trabalhador, com irrigação já implantada.
- A compra dos materiais para produção e a reforma da estufa foi feita pela Prefeitura Municipal de Vassouras por meio da Secretaria de Agricultura.
- A produção de mudas e os cuidados de manutenção ficam sob responsabilidade da Secretaria de Agricultura.
- Na estufa são cultivadas, principalmente, as espécies que fazem parte do projeto de diversificação. Entretanto, havendo disponibilidade de espaço, mão-de-obra e dotação orçamentária poderão ser produzidas outras mudas não englobadas pelo projeto, os técnicos da Secretaria de Agricultura e EMATER irão avaliar a viabilidade dessa nova produção.
- A Secretaria de Agricultura oferecerá ainda assistência técnica sobre a viabilidade do cultivo em determinadas áreas e sob determinadas condições, respeitando as legislações florestal e ambiental. E ainda estará disponível para o acompanhamento e assistência técnica ao produtor que desejar entrar no projeto.

Situação Atual: Este projeto já foi implantado e está ocorrendo no município. Mais de 60 mil mudas já foram disponibilizadas e doadas aos produtores rurais do município de Vassouras.



PREFEITURA MUNICIPAL DE VASSOURAS
PLANO DIRETOR MUNICIPAL RURAL

Figura 31 – Estufa de Produção de Mudas de Hortalças a serem distribuídas gratuitamente ao Produtor Rural de Vassouras



2) Feira do Produtor de Vassouras

Em março 2017, a Secretaria Municipal de Agricultura, com o apoio da EMATER, foi de encontro aos produtores agrícolas do município com o objetivo de mobilizá-los para dar início à Feira do Produtor.

Em Vassouras, a tomaticultura é predominante, os mercados são muito limitados, muitas vezes inacessíveis à maioria dos produtores, principalmente ao agricultor familiar, principal beneficiário do poder público.

A comercialização do tomate é feita sempre em grandes quantidades nos mercados atacadistas, principalmente no CEASA-RJ, e levada pelos chamados “atravessadores” ou intermediários até estes mercados.



PREFEITURA MUNICIPAL DE VASSOURAS
PLANO DIRETOR MUNICIPAL RURAL

Objetivo: Comercializar produtos diversificados da agropecuária municipal. Garantindo ao produtor um valor justo e ao consumidor um produto de qualidade.

Justificativa: Mercados atacadistas tem grandes oscilações de preços e inviabilizam a atividade, principalmente os cultivos diversificados, que geralmente envolvem uma quantidade pequena de variados produtos.

Ação: Divulgação na zona rural, na zona urbana. Carro de som. Panfletos informativos. Hotéis. Rádio. Divulgação em redes e mídias sociais.

A feira do produtor é uma saída que possibilita a organização dos produtores rurais e o escoamento adequado dos produtos diversificados dentro do próprio município, com ganhos de qualidade e preço para o consumidor final, ganhos reais para o produtor, com a comercialização direta ao consumidor final, sem a interferência de intermediários, além de facilitar a adesão de outros produtores à proposta de diversificação dos cultivos agrícolas, com expectativa de ganho também para o município através de melhor qualidade de vida para a população e maior arrecadação de impostos provenientes da atividade agropecuária.

No dia 07 de maio de 2017 teve início da Feira do produtor de Vassouras. A partir desta data a feira está acontecendo todos os domingos, das 6 às 13 horas. A prefeitura disponibilizou a estrutura inicial e a divulgação.

Inicialmente, a feira acontece uma vez por semana, podendo ocorrer em outros dias, de acordo com a necessidade e o interesse dos beneficiários. Será destinada a comercialização não só de produtos provenientes da atividade agropecuária, mas também de todos àqueles de produção municipal, como por exemplos artesanatos, artes plásticas, plantas ornamentais, agroindústrias (doces, queijos, mel), desde que de acordo com as leis vigentes.

Situação Atual: Este é um projeto permanente com sucesso de público reconhecido e acarretando muitos benefícios aos produtores de forma geral gerando emprego e renda. A feira teve início com 24 barracas, hoje conta com mais de 70 barracas, um crescimento bastante expressivo, embora haja necessidade de organização no local e de planejamento



PREFEITURA MUNICIPAL DE VASSOURAS
PLANO DIRETOR MUNICIPAL RURAL

da produção. Algo que certamente será alcançado com o tempo e com a experiência adquirida.

Figura 32 – Feira do Produtor de Vassouras



3) Projeto de Análise de Fertilidade dos Solos.

A análise do solo é sempre muito importante para iniciar qualquer projeto de implantação de cultivo agrícola. Através dela pode-se saber quanto é preciso aplicar de calcário para neutralizar o solo caso haja acidez que comprometa o desenvolvimento



PREFEITURA MUNICIPAL DE VASSOURAS
PLANO DIRETOR MUNICIPAL RURAL

vegetal, pode-se saber da ausência ou presença de elementos essenciais à nutrição da planta e segundo o resultado da análise e o estudo da necessidade da cultura de interesse pode-se fazer a correta aplicação de nutrientes e fertilização do solo, sem exageros e sem risco de deficiência na aplicação.

Objetivo: Fazer o levantamento correto da necessidade de aplicação de nutrientes e calagem nos solos do município de Vassouras. Levar até o produtor a informação para que ele não desperdice aplicando quantidade maior que a necessária e nem perca no baixo desenvolvimento vegetal devido à aplicações insuficientes.

Justificativa: A grande maioria dos produtores gostaria de fazer análise de seus solos, entretanto, além dos custos, da necessidade de um Engenheiro Agrônomo para interpretar e do tempo necessário para que os resultados fiquem prontos, estas análises são feitas apenas em centros de pesquisas e universidades.

Ação: A Secretaria de Agricultura levará as amostras para serem analisadas e a Engenheira Agrônoma da secretaria fica com a responsabilidade da interpretação e entrega àqueles que estiverem com pretensão de implantação de lavoura.

Metodologia:

- Buscar um convênio com universidades ou outras instituições de pesquisa que ofereçam o serviço de análise de solo.
- Ensinar aos produtores a forma correta de separação do terreno em glebas homogêneas, retirada das amostras, número de amostras e profundidade de coleta dos solos.
- Estipular um prazo mínimo para que os produtores tragam as amostras antes da implantação de seu projeto.
- Quinzenalmente as amostras deverão ser encaminhadas para serem analisadas.
- A Engenheira Agrônoma da Secretaria de Agricultura terá a responsabilidade de interpretar e recomendar calagem e aplicação de nutrientes na dosagem correta.



PREFEITURA MUNICIPAL DE VASSOURAS
PLANO DIRETOR MUNICIPAL RURAL

-O acompanhamento das práticas que o produtor estará desenvolvendo a partir do recebimento da recomendação ficará por conta da assistência técnica que ocorrerá constantemente.

Situação Atual: o convênio com a Universidade Rural foi encerrado há cerca de três anos e os produtores tem enviado sua amostra de solo à PESAGRO-RIO, que possui um laboratório particular e faz a cobrança diretamente do produtor que enviou o material para análise. A Secretaria de Agricultura se dispõe, através de sua Engenheira Agrônoma, a interpretar os resultados e oferecer a assistência para recomendação de adubação. A Secretaria de Agricultura está disposta a tentar novamente um novo convênio para análise química de fertilidade do solo, oferecendo mais este serviço ao produtor rural de Vassouras.

3) Campanha de Horta Doméstica e Escolar.

As hortaliças são alimentos muito importantes para a saúde, ricas em vitaminas e sais minerais. Muito se fala em melhorar a qualidade de vida nas áreas urbanas, esta campanha visa incentivar a confecção de hortas domésticas, tanto em domicílios localizados no meio rural quanto no meio urbano, bem como formar hortas em escolas e abrigos, conscientizando crianças da importância de cuidar das plantas e de se alimentar com qualidade.

Objetivo: Conservar e utilizar espaços nas residências confeccionando hortas urbanas com objetivo de alimentação própria. Promover a participação dos moradores na difusão da ideia de hortas domésticas e melhoria da qualidade de vida. Nas escolas a ideia principal é conscientizar, ensinar a fazer uma horta e, dependendo do tamanho, utilizar os produtos colhidos na alimentação dos alunos durante a merenda escolar.

Justificativa: Pouco se faz com espaços mal aproveitados em casas e escolas, muitas vezes esses espaços se tornam abrigos de insetos e roedores que causam doenças ou danos materiais. Além disso, este projeto se justifica quando se observa que a maior parte das pessoas que buscam mudas no Viveiro Municipal do Parque do Trabalhador (onde, por



PREFEITURA MUNICIPAL DE VASSOURAS
PLANO DIRETOR MUNICIPAL RURAL

enquanto a Secretaria de Agricultura está confeccionando mudas de hortaliças), são da zona urbana e fazem seus pequenos plantios em casa.

Ação: Entrega das mudas, explicação básica de como se deve proceder na confecção e conscientização no caso das hortas domésticas. No caso das hortas escolares será importante a ida até a unidade de ensino com material de divulgação, palestras e campanha de conscientização para que as crianças gostem de visualizar como seu alimento é produzido.

Metodologia:

- Distribuição de mudas de hortaliças para pessoas que tenham interesse em confeccionar hortas domésticas.
- Parcerias com escolas que possuam área para confecção de horta juntamente com os alunos.
- Conscientização dos alunos sobre questões ligadas à alimentação e ao meio ambiente.
- Ensinar sobre como fazer sementeira, montagem dos canteiros, tempo até a colheita, tratos culturais e época de plantio.
- Fazer uma pesquisa de opinião para saber quais as hortaliças de maior preferência.

Situação Atual: A Secretaria de Meio Ambiente e Agricultura oferece mudas para confecção de hortas domésticas e escolares, inclusive, equipes envolvidas com educação ambiental estão sempre dispostas a promover eventos, palestras, e até mesmo atividades práticas sobre confecção de hortas.

4) Apoio à tomaticultura

O uso de tecnologia e o acesso à práticas de cultivo mais sustentáveis para a cultura do tomate em Vassouras é extremamente importante, uma vez que o uso de produtos químicos, os locais escolhidos para iniciar a lavoura e as práticas de cultivo adotadas pelos produtores são cada vez mais empíricos e na maioria das vezes ocasionam perdas e prejuízos enormes.



PREFEITURA MUNICIPAL DE VASSOURAS
PLANO DIRETOR MUNICIPAL RURAL

Objetivo: Levar ao produtor de tomate informações técnicas e consistentes para o manejo e os tratos culturais mais adequados para o cultivo de tomate no município de Vassouras. Elaborar um manual de bons procedimentos e tecnologia para que os produtores possam utilizar.

Justificativa: As perdas e prejuízos nem sempre são apenas devido ao ataque de pragas e doenças ou condições climáticas desfavoráveis, muitas vezes estas perdas são ocasionadas pelo manejo incorreto da lavoura e pelos locais impróprios para o cultivo. Além disso, a cultura nômade e exploratória, torna a tomaticultura em monocultivo inadequada. Inserir a rotação de culturas, a adequada aplicação de fertilizantes através da análise de solo e a aplicação de defensivos químicos no momento correto trará economia e sustentabilidade da atividade.

Ação: Reuniões, visitas e entrega de cartilhas explicativas. Assistência Técnica.

Metodologia:

- Este projeto será baseado em um estudo das práticas atuais adotadas para o cultivo do tomate em Vassouras e daquelas que poderiam ser experimentadas com grande possibilidade de sucesso.

- O material será elaborado pelos Engenheiros Agrônomos da Secretaria de Agricultura e da EMATER.

- Será indicado que o produtor cumpra especificações como plantio em local com declividade apropriada para a produção, uso educativo do crédito rural, tratos culturais adequados, sistema de irrigação, devolução de embalagens de agrotóxicos, entre outras.

- Visitas técnicas a locais onde as medidas propostas possam ser visualizadas pelos interessados, estas, por sua vez, podem ser realizadas com transporte da Prefeitura Municipal de Vassouras.

- Para implantar e repassar tais informações para os tomaticultores haverá necessidade de reuniões, cursos de capacitação para adoção de novas práticas e divulgação tanto das técnicas quanto dos resultados obtidos por quem adotar as medidas propostas.



PREFEITURA MUNICIPAL DE VASSOURAS
PLANO DIRETOR MUNICIPAL RURAL

Situação Atual: Atualmente a tentativa de inserir práticas de manejo mais sustentável é feita através de Assistência Técnica diretamente nos plantios de tomate do município. O que se pretende com este projeto é que o produtor visualize os impactos causados e perceba que por vezes eles podem ser minimizados com a implantação de algumas práticas conservacionistas desde o preparo do solo até a colheita.

4) Inscrição Estadual para os produtores rurais.

Muitos produtores do município ainda encontram-se sem a devida regularização de trabalhador rural. Quando completam a idade para requerer a aposentadoria que lhe é de direito, necessita de favores de confrontantes e órgãos de assistência técnica e extensão rural como EMATER e Secretaria de Agricultura para comprovação.

Diante disso, a Secretaria Municipal de Agricultura está empenhada em continuar incentivando a regularização deste trabalhador, inclusive com a confecção de talão de notas com custo reduzido, permitindo que ele comercialize sua mercadoria sem mais um intermediário.

A inscrição estadual e a confecção do talão de notas é essencial para que o produtor possa comercializar seu produto. Comercializar o produto emitindo a nota de produtor confirmará a expressão da produção agropecuária no município de Vassouras.

Objetivo: O objetivo é que o produtor assegure seus direitos e possa comercializar para qualquer estabelecimento comercial.

.

Justificativa: O município terá o retorno dos impostos pelo Governo Estadual e poderá utilizar os rendimentos para garantir mais ações na área rural, voltadas ao produtor.

Ação: Incentivar e facilitar o acesso à receita federal, à contadores, tentar tornar o processo menos custoso* e mais fácil.

Duração: Permanente



PREFEITURA MUNICIPAL DE VASSOURAS
PLANO DIRETOR MUNICIPAL RURAL

*os custos deste projeto serão variáveis. Oscilarão de acordo com o que for cobrado pelo contador e pela gráfica que confeccionará o talão de notas.

Situação Atual: Os produtores rurais estão sendo incentivados a terem seus próprios talões. São sempre prestadas as informações necessárias para que o produtor providencie os documentos e confeccione seu talão de notas para que possa comercializar seu produto sem atravessadores.

5) Projeto de Mecanização Agrícola.

O preparo do solo é uma das etapas que mais eleva o custo de produção dos cultivos agrícolas. Muitas vezes o agricultor familiar nem mesmo possui condições financeiras para solicitar o preparo do solo porque trabalha em pequenas áreas e com culturas diversas, que são plantadas em diferentes épocas e inviabilizam o transporte de máquinas pesadas até o local de plantio pela necessidade de realizar um serviço de poucas horas. Abrir um poço para irrigação ou estradas para escoamento da produção só se torna possível com o auxílio das máquinas do poder público. A Secretaria de Agricultura necessita ter disponível a patrulha agrícola composta por patrol, retroescavadeira, caminhão, trator de pneu e seus implementos e um microtrator para atender o produtor rural, manter as estradas em condições de tráfego para escoamento da produção e preparo do solo para o plantio.

Objetivo: Fornecer ao agricultor familiar o preparo do solo para o plantio de hortaliças diversificadas. Oferecer o trator de pneu para aração e gradagem e também o microtrator para preparo de pequenas hortas. Deixar as estradas vicinais em condições trafegáveis para escoamento da produção municipal.

Justificativa: O preparo do solo para o plantio é umas das etapas mais onerosas do processo. O pequeno agricultor geralmente não consegue pagar pelo serviço e necessita contratar poucas horas, o que muitas vezes inviabiliza o deslocamento de trator para realizar serviços pequenos.



PREFEITURA MUNICIPAL DE VASSOURAS
PLANO DIRETOR MUNICIPAL RURAL

Ação: Levar até os produtores a máquina para preparo do solo, facilitando assim, a implantação da lavoura.

Metodologia:

- A maior parte das máquinas agrícolas da prefeitura está necessitando de manutenção para continuar atendendo às necessidades do produtor rural.
- A Secretaria de Agricultura está providenciando a compra de microtrator novo através e um recurso de emenda parlamentar que não foi utilizado em sua totalidade devido à uma das empresas que participou da licitação não ter entregue o produto solicitado. Este microtrator poderá atender o agricultor familiar na confecção de canteiros e preparo de terrenos pequenos para o plantio de hortaliças diversificadas.

Situação Atual: O trator de pneu começou a funcionar e já se encontra atendendo a todos os produtores rurais do município. Conta com arado, grade e roçadeira.

Existe um projeto de compra encaminhado à Caixa Econômica Federal para aquisição de um microtrator que tem como finalidade atender aos pequenos produtores e agricultores familiares que fazem seus plantios diversificados em áreas reduzidas, onde não há necessidade de aração com trator.



PREFEITURA MUNICIPAL DE VASSOURAS
PLANO DIRETOR MUNICIPAL RURAL

EVENTO PROMOVIDO ANUALMENTE

Semana do Produtor Rural

ANO DE 2017 - PROGRAMAÇÃO

A secretaria de agricultura organizou entre os dias 24 e 28 de julho de 2017 a Semana do Produtor Rural de Vassouras. A intenção é que haja um encontro para comemorar o dia 28 de julho, que é o dia do produtor rural.

Programação da Semana do Produtor Rural:

25/07 – *Visita técnica à Embrapa Gado de Leite (Valença-RJ)*

- *Curral de baixo custo*
- *Sistema de criação de bezerros*
- *Vitrine de forrageiras*

26/07 – *Visita à Fazendinha Agroecológica (Seropédica-RJ)*

- *Compostagem*
- *Adubação orgânica*
- *Técnicas de produção diversificadas*
- *Adubação Verde*

28/07 – *Visita à produção diversificada do Produtor Rural Paulo Cesar Pardal no Pirauí*
Roda de conversa sobre a importância da mulher na Agricultura familiar (Cristina-EMATER)

Reunião sobre o Plano Diretor Municipal Rural

Café da manhã em comemoração ao Dia do Produtor Rural

Objetivo: Promover o reconhecimento do produtor rural através de atividades que possam enriquecer seus conhecimentos e técnicas de cultivo e produção animal. A intenção da semana do produtor é trazer conhecimentos úteis para serem inseridos em sua prática diária.

Justificativa: As tecnologias e inovações que poderiam ser utilizadas no município muitas vezes não chegam até o produtor porque os técnicos não possuem a capacidade de difusão destas tecnologias de forma individual. Promover atividades conjuntas para demonstrar através de visitas e atividades é essencial para que estas práticas sejam amplamente adotadas.



PREFEITURA MUNICIPAL DE VASSOURAS
PLANO DIRETOR MUNICIPAL RURAL

Ação: Parceria com órgãos de pesquisa e geração de tecnologia para extensão rural, como EMBRAPA, Universidades e outros órgãos que possam oferecer treinamento e promover conhecimento de práticas que sejam adequadas para incremento da produção municipal.

Situação Atual: A semana do produtor de 2017 foi um grande sucesso. Os produtores compareceram e ficaram muito satisfeitos com os conhecimentos adquiridos. A Secretaria de Agricultura busca promover diferentes atividades em diferentes dias durante esta semana, para que todos os produtores possam ter uma linha de interesse e possam participar de alguma atividade.

Figura 33 - Vitrine de Forrageiras – Embrapa Gado de leite (Julho, 2017).





PREFEITURA MUNICIPAL DE VASSOURAS
PLANO DIRETOR MUNICIPAL RURAL

Figura 34 - Produtores e Equipe da Secretaria de Agricultura presentes na Embrapa Gado de Leite (Julho, 2017)



Figura 35 - Aprendizado sobre compostagem e minhocultura – Fazendinha Agroecológica- Seropédica (Julho, 2017)





PREFEITURA MUNICIPAL DE VASSOURAS
PLANO DIRETOR MUNICIPAL RURAL

Figura 36 - Tanque de decomposição de resíduos para fertirrigação – Seropédica (Julho, 2017)



Figura 37 - Hortaliças diversificadas em sistema agroecológico de produção – Seropédica (Julho, 2017)





PREFEITURA MUNICIPAL DE VASSOURAS
PLANO DIRETOR MUNICIPAL RURAL

Figura 38 - Produtores Rurais e Equipe da Secretaria presentes na visita técnica da Fazendinha Agroecológica – Seropédica (Julho, 2017)



Figura 39 - Produção de couve flor e repolho em estufa – Produtor Paulo Cesar Ribeiro Parda – Parte do projeto de diversificação e comercializa na feira do produtor – Piraúí - Vassouras (Julho, 2017)





PREFEITURA MUNICIPAL DE VASSOURAS
PLANO DIRETOR MUNICIPAL RURAL

Figura 40 - Produção diversificada – Produtor Paulo Cesar Ribeiro Parda – Parte do projeto de diversificação e comercializa na feira do produtor – Pirauí - Vassouras (Julho, 2017)





PREFEITURA MUNICIPAL DE VASSOURAS
PLANO DIRETOR MUNICIPAL RURAL

Figura 41 - Reunião promovida no dia do produtor rural no distrito Pirauí - Vassouras
(Julho, 2017)





PREFEITURA MUNICIPAL DE VASSOURAS
PLANO DIRETOR MUNICIPAL RURAL

PROJETOS A SEREM IMPLANTADOS

1) Criação do Centro Agroindustrial das Mulheres Rurais de Vassouras

Linha de Trabalho: Organização Econômica e Promoção da cidadania de Mulheres Rurais

Hoje em dia as atividades domésticas não são mais atribuições exclusiva das mulheres e nem limitam seu potencial no mercado de trabalho na gestão e na inovação de novos nichos. Na área rural não é diferente, as mulheres representam grande parte da força de trabalho no campo e por este motivo a Secretaria de Agricultura propõe implantar um projeto de Processamento, Beneficiamento e Conservação de hortaliças diversificadas através de uma cooperativa de mulheres rurais no distrito de Pirauí, zona rural do município de Vassouras. Já existe uma sede que anteriormente foi utilizada como ponto de recolhimento e conservação de leite proveniente dos produtores associados de Vassouras. Naquela região existe um grande número de agricultores familiares que produzem hortaliças diversificadas e comercializam o produto primário, sem nenhum tipo de preparo. A ideia é adquirir maquinário que possibilite este preparo dos produtos para agregar valor e melhorar a qualidade visual e de higiene, buscando atender o mercado cada vez mais crescente de produtos pré processados. Um projeto que fortaleça e gere renda para as mulheres rurais é de grande importância para aumentar o acesso das mulheres aos recursos financeiros, tecnologias necessárias e inclusive aumentar a produção gerando renda e abrindo mais um caminho para comercialização diferenciada dos produtos agrícolas produzidos no município.

Objetivo Geral: Organização Econômica e Social das mulheres rurais do município de Vassouras através do Processamento, Beneficiamento e Conservação de hortaliças diversificadas.

Objetivos Específicos:

- Comercializar produtos minimamente processados;
- Comercializar diretamente ao consumidor local e em mercados locais;
- Atingir nicho de mercado crescente e consolidado;



PREFEITURA MUNICIPAL DE VASSOURAS PLANO DIRETOR MUNICIPAL RURAL

- Viabilizar a aquisição de equipamentos para processar os produtos agrícolas produzidos no município.
- Viabilizar transporte através de veículo utilitário para entrega dos produtos aos mercados locais;
- Promover cursos e treinamento para as mulheres que fazem parte da cooperativa.

Justificativas:

- a) A proposta de beneficiar os produtos agrícolas gera renda e agrega valor aos produtos do município, uma das formas de fazer isso é criando um selo, uma marca da cooperativa das mulheres rurais, que muitas vezes produzem de forma rudimentar doces, hortaliças picadas e embaladas mas sempre em quantidades insuficientes à comercialização em maior escala.
- b) A proposta permite a curto prazo a organização das mulheres, tornando-as mais fortalecidas e com maior possibilidade de geração de renda e emprego, que é um grande entrave hoje para mulheres da zona rural do município.
- c) O município possui uma feira do produtor em funcionamento, produtos processados, higienizados, beneficiados possuem maior valor agregado e podem ser comercializados na feira diretamente para o consumidor final. Existe a sinalização por parte das mulheres de adesão ao projeto, uma vez que isso já é feito em pequena escala e nota-se a possibilidade de crescimento para o mercado deste tipo de produto.

Metodologia para Implantação do Projeto:

A Prefeitura de Vassouras propõe a utilização de um espaço pré existente, que deverá passar pelas obras de infraestrutura necessárias para adequação ao propósito de processar, beneficiar e conservar as hortaliças produzidas. Este espaço passará a ser conhecido como **Centro Agroindustrial das Mulheres Rurais de Vassouras.**

Os produtos agrícolas primários serão encaminhados ao centro agroindustrial e passarão por um processo de higienização antes de serem processados.



PREFEITURA MUNICIPAL DE VASSOURAS
PLANO DIRETOR MUNICIPAL RURAL

As mulheres envolvidas no projeto serão capacitadas para realizar a manipulação destes produtos agrícolas, por meio de cursos de capacitação, visitas em agroindústrias já existentes e palestras com profissionais envolvidos no controle de qualidade e tecnologia de alimentos.

Por meio da organização realizada pelas mulheres, devem ser buscadas as melhores formas de comercializar e negociar a inserção do produto com valor agregado no mercado consumidor. O que se pretende é que haja um selo que valorize este trabalho e crie uma identidade de origem dos produtos minimamente processados.

Inicialmente pretende-se atingir cerca de 30 (trinta) mulheres que já se encontram no distrito e realizam alguma atividade ligadas ao cultivo de hortaliças e de alguma maneira processam de forma rudimentar o produto primário. Tais mulheres já se encontram vinculadas às atividades rurais, e o que o projeto pretende é o fortalecimento com esta união e a valorização da força de trabalho feminina.

Tabela 47 – Matriz de Planejamento, Execução e Avaliação do Projeto – Mulheres Rurais

Metas	Atividades	Resultados Esperados	Indicadores	Meios de Verificação	Prazo
Reunião para Mobilização das mulheres	Apresentação do projeto, objetivos e necessidades.	Organização em associação ou cooperativa de mulheres.	Resposta positiva das interessadas	Ata, fotografia, lista de presença.	1 mês
Organização do Espaço Físico	Obra por parte da Prefeitura Municipal de Vassouras	Adequação do Centro Agroindustrial	Indicador estratégico/ realidade atual e após projeto	Fiscalização e inspeção sanitária	4 meses
Compra de maquinário	Licitação, orçamentos	Possibilitar que as atividades de beneficiamento dos produtos possam ser executadas	Avaliação do desempenho do maquinário/ indicadores de produtividade	Licitação, Transparência, relatórios	6 meses
Cursos de Capacitação	Promover treinamento das mulheres para processamento dos produtos.	Preparar as mulheres para o correto preparo dos alimentos processados de forma a garantir a qualidade e a confiabilidade em todas as etapas do processo.	Aproveitamento /capacitação/ Capacidade de resposta	Fotografia, lista de presença	2 meses



PREFEITURA MUNICIPAL DE VASSOURAS
PLANO DIRETOR MUNICIPAL RURAL

Visitas à agroindústrias existentes	Observar e aprender com a experiência adquirida em outras agroindústrias.	Obsevar, analisar e se apropriar de experiências que deram certo no setor e ter novas ideias para o funcionamento do Centro Agroindustrial em Vassouras.	Aproveitamento /capacitação/ Capacidade de resposta	Fotografia, Lista de presença, registro	1 mês
Palestras com especialistas na Área de Alimentos	Cursos e palestras com especialistas na área e Tecnologia e Controle de qualidade de alimentos processados.	Aprendizagem, experiência, tecnologia de processamento de alimentos.	Aproveitamento /capacitação/ Capacidade de resposta	Fotografia, Lista de Presença	2 meses
Compra de veículo utilitário	Entrega dos produtos processados e beneficiados aos mercados consumidores	Atender inicialmente os mercados locais e mais tarde expandir para os regionais.	Atendimento à necessidade de entrega dos produtos	Licitação, orçamento, transparência	6 meses
Processamento, Beneficiamento e Conservação dos produtos agrícolas	Preparo dos alimentos para comercialização .	Oferecer ao consumidor final alimentos de qualidade e com a comodidade de estar pré higienizado e processado.	Controle de qualidade a ser verificado e aprovado	Auditoria, Fiscalização, Inspeção, relatório de atividades para controle	1 ano
Busca de locais de comercialização	Firmar contratos de comercialização justa, como hortifrutis, mercados locais e feira do produtor.	Firmar contratos e garantir a entrega de produtos de qualidade. Receber um preço justo pelo produto fornecido que deve ser valorizado pelo trabalho e pela identidade local.	Lucratividade da atividade	Contratos, nota fiscal	1 ano

Gestão do Projeto e Participação Social:

As mulheres rurais que tiverem interesse em participar da organização do projeto serão convidadas para a primeira reunião de mobilização, onde serão discutidas as necessidades básicas, ouvidas as sugestões, os possíveis entraves e definidos os próximos



PREFEITURA MUNICIPAL DE VASSOURAS PLANO DIRETOR MUNICIPAL RURAL

passos para dar andamento ao projeto. A princípio, a condução desta mobilização e fase inicial de projeto será liderada pela Secretaria de Agricultura do município e sua equipe técnica. Pretende-se firmar parcerias com a Emater, a SEAPPA e também a Universidade Severino Sombra, entidades que certamente possuem muito a acrescentar neste projeto, desde corpo técnico até alguma estrutura que possa apoiar os trabalhos da organização para consolidação do Centro Agroindustrial de Mulheres Rurais de Vassouras. Outros encontros serão realizados para escolher uma representante que deverá estar a frente das atividades propostas e vistoriar a reforma a ser realizada no antigo centro agropecuário de Pirauí. Esta gestão deverá ser participativa, tendo uma comissão que levará as questões às Mulheres partícipes para serem discutidas e decididas de forma democrática. Deverá haver divisão do trabalho em tempo e espaço. Todas as envolvidas devem se reunir para organizar o funcionamento propriamente dito. A Secretaria de Agricultura deverá apoiar e ajudar nestas questões sempre que se fizer necessário ou até que sejam resolvidas as pendências e o centro Agroindustrial passe a funcionar de forma organizada.

A gestão do projeto será feita inicialmente pelo corpo técnico da secretaria de agricultura e por uma comissão a ser organizada pelas mulheres nas primeiras reuniões para consolidação do Projeto.

A Prefeitura Municipal de Vassouras possui técnicos nas áreas de Engenharia Agrônômica, Engenharia Florestal, Engenharia Ambiental, Medicina Veterinária, Técnico em Agropecuária, Técnico em Contabilidade. Possui a estrutura inicial para implantar o Centro Agroindustrial das Mulheres Rurais de Vassouras. Deverá se comprometer com a reforma deste centro.

Aspectos Técnicos e Estruturais:

O local onde pretende-se instalar o Centro Agroindustrial das Mulheres Rurais de Vassouras possui em suas instalações uma estrutura básica que deverá ser adaptada de acordo com as normas sanitárias vigentes, para isso, a (Secretaria de Estado de Agricultura, Pecuária, Pesca e Abastecimento (SEAPPA) é uma das grandes potenciais parcerias que podem ajudar a estruturar o projeto necessário de forma a promover a melhor infraestrutura possível para atingir os objetivos pretendidos.



PREFEITURA MUNICIPAL DE VASSOURAS
PLANO DIRETOR MUNICIPAL RURAL

Serão adquiridas máquinas desidratadoras de produtos agrícolas como frutas e temperos, cortadores de legumes, seladora a vácuo, processador industrial, liquidificador industrial, câmara fria e fogão industrial para garantir o processamento, beneficiamento e conservação dos produtos agrícolas a serem processados no centro agroindustrial.

Existe também a necessidade de aquisição de um veículo utilitário protegido para o transporte destes produtos até os locais de comercialização de forma a danificar o mínimo possível e não acarretar perdas durante a permanência dos produtos no interior do veículo.

Deverá haver uma presidente ou representante da cooperativa ou associação formada pelas mulheres. Esta pessoa deverá se responsabilizar pelo bom uso e manuseio das máquinas adquiridas. Bem como pelo zelo e uso do veículo apenas com a finalidade de atender os serviços do Centro Agroindustrial.

Tabela 48 – Planejamento de Sustentabilidade da proposta – Centro Agroindustrial das Mulheres Rurais

Estrutura e Logística	SIM	NÃO	Justificativa
Disponibilidade de água para a produção.	x		Centro Agropecuário pré existente
Energia elétrica disponível para produção.	x		Centro Agropecuário pré existente
Acesso à internet.		x	Acesso restrito na localidade
Disponibilidade de matéria-prima e/ou produção para o funcionamento do projeto em capacidade máxima.	x		Muitas lavouras de produção diversificada.
Logística para transporte associada ao projeto.	x		Solicitação de veículo utilitário
Necessidade de licenciamento ambiental.		x	Obra já consolidada
Necessidade de licença sanitária.	x		Para a manipulação dos produtos agrícolas
Parcerias já firmadas para o funcionamento da proposta.		x	Ainda não, mas existem parceiros potenciais.



PREFEITURA MUNICIPAL DE VASSOURAS
PLANO DIRETOR MUNICIPAL RURAL

Tabela 49- Cronograma de Execução

Cronograma Trimestral					
Metas	Atividades	1º	2º	3º	4º
1.	Reuniões de Mobilização	X			
2.	Reuniões de Organização do funcionamento do Centro Agroindustrial das Mulheres Rurais de Vassouras	X	X	X	X
3.	Reforma do local	X	X		
4.	Capacitação, Visitas e palestras	X	X		
5.	Compra dos itens custeáveis	X	X	X	
6.	Processamento, Beneficiamento e conservação dos produtos agrícolas				X
7.	Escoamento dos produtos/ Comercialização				X

Situação Atual: Projeto enviado à Secretaria Especial de Agricultura Familiar e do Desenvolvimento Agrário – Subsecretaria de Desenvolvimento Rural. Atendendo à chamada do Edital de Seleção de Projetos para o Fortalecimento, Dinamização, Estruturação (PROINF), Apoio às Mulheres e Desenvolvimento da Agricultura Familiar.

Figura 42 - Mulheres Rurais selecionando e arrumando os tomates a serem comercializados





PREFEITURA MUNICIPAL DE VASSOURAS
PLANO DIRETOR MUNICIPAL RURAL

2) Aquisição de Barracas para Feira do Produtor de Vassouras

A feira do produtor faz parte do projeto de Diversificação de Culturas, já implantado no município através da distribuição de mudas de hortaliças de qualidade, incentivos à comercialização aos mercados locais e assistência técnica por parte da Secretaria de Agricultura e Emater. O projeto de diversificação em Vassouras é extremamente necessário, não só pelo resgate das atividades do produtor rural em seu meio, mas também para buscar melhorias no que diz respeito às questões ambientais, incentivando uma atividade duradoura em uma mesma área, evitando o comportamento nômade que existe quando se fala no cultivo de solanáceas, atividade mais comum no município. Para que o projeto avance a Secretaria de Agricultura implantou uma feira do produtor no município.

A estrutura física desta feira, que teve início no dia 07 de maio de 2017 não conta com barracas. O alto custo de aquisição inviabilizou a compra destas por parte dos produtores. A comercialização dos produtos tem sido feita em tendas tipo gazebo improvisadas. A aquisição e distribuição de Kit feira para os produtores rurais seria de grande importância, uma vez que padronizaria a feira e traria ainda mais organização a este projeto que ainda encontra-se em fase inicial.

Objetivos: A feira tem como objetivo inicial atender os produtores rurais do município de Vassouras. A Secretaria de Agricultura faz um controle rigoroso da produção agrícola municipal para que não haja "atravessadores" que comprem mercadorias nas CEASAS comercializando na feira. O objetivo é desenvolver um trabalho que incentive a produção agrícola. Hoje existe na Secretaria de Agricultura um cadastro de mais de sessenta produtores rurais interessados em participar da feira e a cada dia este número vem aumentando. Mais de trinta produtores rurais já estão comercializando seus produtos em tendas gazebo improvisadas na feira.

Justificativas: Em Vassouras, a tomaticultura é predominante, os mercados são muito limitados, muitas vezes inacessíveis à maioria dos produtores, principalmente ao agricultor familiar, principal beneficiário do poder público. Os agricultores do município encontram-se descapitalizados e com dívidas provenientes da monocultura. A feira do produtor é uma saída que possibilita a organização dos produtores rurais e o escoamento adequado dos



PREFEITURA MUNICIPAL DE VASSOURAS PLANO DIRETOR MUNICIPAL RURAL

produtos diversificados dentro do próprio município, com ganhos de qualidade e preço para o consumidor final, ganhos reais para o produtor, com a comercialização direta ao consumidor final, sem a interferência de intermediários, além de facilitar a adesão de outros produtores à proposta de diversificação dos cultivos agrícolas, com expectativa de ganho também para o município através de melhor qualidade de vida para a população e maior arrecadação de impostos provenientes da atividade agropecuária

Organização da Feira: Inicialmente a Feira do produtor acontecerá uma vez por semana, sempre aos domingos de 6 as 13 horas. A Prefeitura de Vassouras disponibilizará o som e uma estrutura de parque em alguns dias para que a população compareça e faça desta feira um ponto de encontro e também de diversão. O decreto de criação desta feira já está pronto e publicado. A organização feita pela secretaria de Agricultura setorizou a feira em três seções. Na primeira encontram-se os produtores rurais com os produtos agrícolas, na segunda estão os artesãos com os produtos manuais produzidos também no município e no terceiro a parte de alimentação, com uma pequena praça de doces, biscoitos, salgados, pastéis, cerveja artesanal e caldo da cana, tudo produzido no município de Vassouras. Para melhor organização foi instituída uma Comissão gestora da Feira composta por um produtor rural eleito democraticamente pelos feirantes, foi indicado um membro da secretaria de Agricultura e um membro da Emater. A Comissão deverá discutir as regras de funcionamento, fiscalizar, ouvir as sugestões dos feirantes e também da população e trazer para discussão nas reuniões aquilo que for pertinente. Para que os feirantes se especializem e adquiram conhecimento de práticas que possam incrementar sua produção serão realizadas visitas técnicas, palestras e troca de experiências. Uma delas será realizada na semana do dia 28 de julho, onde se comemora o dia do produtor rural. Essas práticas devem tornar-se constantes para apoiar e garantir que todos continuem estimulados. A Secretaria de Agricultura e Emater possuem técnicos que oferecem assistência Técnica e fazem extensão rural levando tecnologia que pode ser adaptada aos diferentes cultivos.

Situação Atual: Projeto enviado à Secretaria Especial de Agricultura Familiar e do Desenvolvimento Agrário – Subsecretaria de Agricultura Familiar. Atendendo à chamada



PREFEITURA MUNICIPAL DE VASSOURAS
PLANO DIRETOR MUNICIPAL RURAL

do Edital de Seleção de Projetos para o Fortalecimento, Dinamização da Agricultura Familiar.

3) Centro de Formação Profissional de Jovens Rurais

A Prefeitura de Vassouras, através da Secretaria de Meio Ambiente e Agricultura, tem como uma de suas metas capacitar e profissionalizar o agricultor familiar para enfrentar as dificuldades do mercado e também àquelas relacionadas à produção agrícola. Um dos grandes entraves de se manter o jovem no campo é o acesso à informação e formação profissional.

Durante os trabalhos de extensão rural, muitos produtores afirmam que não incentivam seus filhos a continuarem suas atividades devido às dificuldades que enfrentam no dia a dia.

Uma das formas de incentivar a família de agricultores familiares no campo é proporcionando condições dignas de vida, gerando impacto social e econômico positivos.

Um cadastramento de produtores rurais tem sido realizado desde o início do ano de 2017 pelos técnicos da Secretaria de Agricultura, uma das questões deste cadastro é se há interesse em cursos e formação, e o resultado até o momento é que 100% dos entrevistados respondeu que sim, e que não sabem onde buscar conhecimento. A Secretaria de Agricultura tem como projeto e meta para o próximo ano de 2018 iniciar um Centro de Formação de Jovens Rurais no distrito do Pirauí com potencial de abrangência regional.

Objetivos: O objetivo geral deste projeto é gerar conhecimento em áreas que o jovem possa aplicar dentro de seu cotidiano, gerando renda e desenvolvimento no meio rural.

Objetivos Específicos:

- Adquirir conhecimentos em diferentes áreas de processamento de produtos agrícolas, controle de qualidade de produtos agropecuários, tecnologia de alimentos;
- Promover conhecimento de tecnologias com possibilidade de implantação no município, com custo acessível;
- Buscar linhas de financiamento para implantação destas tecnologias;



PREFEITURA MUNICIPAL DE VASSOURAS PLANO DIRETOR MUNICIPAL RURAL

- Realizar uma pesquisa de opinião para que sejam oferecidos cursos relevantes e que gerem reais ganhos nas atividades desenvolvidas no município;
- Firmar parcerias com instituições de ensino que possam promover estes cursos;
- Divulgar os cursos entre os jovens de todos os distritos do município.

Justificativas: O mercado de produtos agropecuários se torna cada vez mais competitivo e o agricultor familiar precisa se profissionalizar pois cada vez perde mais espaço para empresas de grande porte. A qualidade da produção advinda da Agricultura Familiar faz toda diferença no valor recebido na comercialização. Assim, tornar o agricultor do município de Vassouras referência em qualidade de produtos diversificados será de grande impacto positivo para economia rural do município.

Metodologia:

Este projeto deverá ser muito bem planejado para que atenda ao público rural e seus interesses. Será uma oportunidade de desenvolvimento através da aquisição de conhecimento, que por vezes fica retido dentro de universidades e instituições de pesquisas e não chegam até o final da cadeia, onde está o maior interessado no uso dessas tecnologias geradas.

Com a implantação deste projeto, as instituições terão também a oportunidade de desenvolver trabalhos com público alvo no centro das questões, é uma forma de desenvolvimento a médio prazo não somente para a zona rural, mas também para as instituições envolvidas no trabalho.

O sucesso deste trabalho inicial é fundamental para a continuação deste projeto, uma vez que a mobilização social se dará à medida que impactos positivos forem notados diretamente nas questões produtivas, físicas, espaciais e econômicas.

A ideia é buscar, durante o trabalho de extensão rural, as reais necessidades e interesses dos produtores, oferecendo os cursos e ciclos de estudo em horários apropriados para que não haja prejuízo de sua atividade e ainda em fases estacionárias das lavouras anuais.

Em Vassouras existe a Universidade Severino Sombra, que é uma parceira da Secretaria de Meio Ambiente e Agricultura e faz parte do Conselho Municipal de Política



PREFEITURA MUNICIPAL DE VASSOURAS PLANO DIRETOR MUNICIPAL RURAL

Agrícola e Desenvolvimento Rural. No entorno existem também outras instituições parceiras como a Embrapa Gado de Leite em Valença, a Universidade Federal Rural do Rio de Janeiro em Seropédica, a PESAGRO-RIO em Seropédica, Embrapa Solos no Rio de Janeiro, os órgãos do sistema “S” como SENAI, SEBRAE e SENAC, entre outras.

A Secretaria de Agricultura acredita que o desenvolvimento de habilidades e capacidades nos jovens rurais, através de projetos criativos e coerentes, pode intervir de forma positiva na realidade local.

Aspectos Estruturais:

A comunidade do Pirauí conta com um número elevado de lavouras, produtores de leite, produtores de doces, e muitos jovens. Na comunidade existe uma escola que está desativada, tem uma estrutura perfeitamente adaptável para que seja implantado do Centro de Formação Profissional de Jovens Rurais. Assim, apenas uma reforma com poucas adaptações será feita para que as atividades sejam iniciadas. Há eletricidade, disponibilidade de água, cozinha e salas para estudo adequadas.

Situação Atual: Estudo Orçamentário Interno para implantação do Projeto no ano de 2018.

4) Apoio à Pecuária Leiteira

A pecuária leiteira no município de Vassouras precisa ser melhor assistida pela Secretaria de Agricultura com desenvolvimento de uma nova e efetiva política pública. Nota-se que a falta de logística e apoio contribuiu de forma decisiva para que diversos produtores decidissem abandonar a atividade, porém, os que permaneceram precisam de assistência técnica efetiva para que consigam uma produção competitiva, garantindo um produto de qualidade, disponibilidade de recursos financeiros para que a atividade volte a ter viabilidade, especialmente em pequenas unidades de produção.

Justificativa: Ocorre que as decisões dos produtores rurais inseridos na atividade leiteira, na maioria das vezes, são guiadas por suas experiências na administração, comprometendo o sucesso da atividade. Por este motivo, a Secretaria de Meio Ambiente e Agricultura já



PREFEITURA MUNICIPAL DE VASSOURAS PLANO DIRETOR MUNICIPAL RURAL

está em contato com instituições de pesquisa como a Embrapa Gado de Leite com a finalidade de elaborar estratégias de desenvolvimento e traçar metas através de uma sequência de ações que efetivamente possam fazer com que o produtor observe a melhoria de suas condições de produção.

Objetivos: O que se pretende inicialmente é propor modelos de administração e organização rural facilmente preenchidos e acessados para que os produtores possam analisar seu retorno na atividade.

Além disso, pretende-se incluir tecnologia de baixo custo com alimentação de qualidade superior, plantio adequado, corte na época certa e planejamento para a época de estiagem. Observar e testar a qualidade do leite dos produtores do município, propondo práticas de higiene na ordenha. Retomar as atividades de inseminação artificial, onde a Secretaria de Agricultura já possui os botijões de sêmen para conservação do material genético.

Retomar o funcionamento da APROV (Associação dos Produtores de Vassouras), que gerenciava a comercialização do leite dos produtores municipais.

Após auxiliar na resolução das questões técnicas da propriedade leiteira, a Secretaria de Agricultura pode auxiliar os produtores na melhor comercialização de seu produto, embora esta deve ser uma decisão em conjunto com o produtor.

Metodologia:

A Secretaria de Meio Ambiente e Agricultura pretende inicialmente reiniciar o trabalho com os produtores de leite apenas com questões técnicas e estratégias de desenvolvimento efetivas que possam levar a atividade a ter sucesso, garantindo a qualidade do produto e um preço justo na comercialização. A Secretaria de Agricultura acredita que aos poucos outras demandas surgirão naturalmente, porém sabe-se que para o sucesso da atividade é necessária uma base inicial sólida e dedicação do produtor para que haja manutenção da qualidade do rebanho, vacinação adequada, cuidados com doenças, alimentação em quantidade e qualidade adequadas. Além da inserção de tecnologia para acompanhar os avanços do mercado competitivo.



PREFEITURA MUNICIPAL DE VASSOURAS PLANO DIRETOR MUNICIPAL RURAL

Aspectos Estruturais: O município de Vassouras possui três centros agropecuários construídos para o recebimento do leite. Apenas um deles está funcionando com um tanque de expansão de capacidade para conservar 3 mil litros de leite. Poucos produtores ainda utilizam este tanque e o comercializam seu produto para o laticínio Ibitira, em Valença. Este laticínio busca o leite reunido no tanque pertencente à Prefeitura de Vassouras e paga diretamente aos produtores.

Situação Atual: Atualmente os produtores foram com os técnicos da Secretaria de Agricultura realizar uma visita à Embrapa Gado de Leite, conhecer um curral de baixo custo, o sistema de criação de bezerros e uma vitrine de forrageiras mais proteicas e mais adaptadas à região. A repercussão foi bastante positiva, pois há produtores procurando por mudas para formação de piquetes e pastagem. Temos oferecido o transporte para buscar estas mudas e a assistência para o plantio em épocas adequadas.

A Secretaria de Agricultura está envolvida no processo de comercialização do leite apenas indiretamente, cedendo sua estrutura de centro agropecuário e tanque de expansão.

5) Avicultura – Criação de galinhas poedeiras

Galinhas poedeiras ou de postura são aquelas destinadas à produção de ovos. A qualidade dos ovos pode ser influenciada por fatores como condições de manejo, instalações, nutrição e ambiente, embora seja um alimento nutricionalmente completo.

A criação de galinhas poedeiras é um projeto criado para melhorar a vida do pequeno produtor, gerando renda com a produção de alimentos.

Justificativa: Ovos são produtos de fácil comercialização e traz ao produtor uma opção de renda, podendo estar associada também à produção de carne. Já há interesse do público em um projeto de criação profissional de aves no município. Existem muitas criações bem pequenas que se enquadram como subsistência. Por ter um investimento relativamente baixo e áreas apropriadas para criação, a Secretaria de Agricultura tem total interesse em dar apoio ao projeto de criação de galinhas poedeiras.



PREFEITURA MUNICIPAL DE VASSOURAS PLANO DIRETOR MUNICIPAL RURAL

Objetivos: Geração de emprego e renda para o produtor rural; organização dos produtores em grupos de associados ou cooperados para fortalecer a atividade, aumentar o volume de produto a ser comercializado garantindo melhores preços; incentivar e buscar meios para que o produtor utilize todos os subprodutos da criação de aves.

Metodologia:

De início cada produtor inserido no projeto receberá 60 matrizes e a ração para começar a alimentar os animais. A ideia é que cada produtor possua pelo menos 3 lotes de 60 matrizes nesta primeira etapa do projeto. A infraestrutura para a criação das aves e ração que deverá ser adquirida posteriormente, deverão ficar por conta de cada produtor. A Prefeitura irá colaborar disponibilizando caminhão para buscar insumos em outros municípios que possuam menor valor.

Para isso é preciso que os produtores estejam unidos em forma de Cooperativa. Como inicialmente serão inseridos 10 produtores no projeto, é necessário que a comercialização seja feita conjuntamente e através de entreposto que deverá ser criado com o apoio do poder público.

A Secretaria de Agricultura e Emater oferecerão assistência técnica contínua para melhor controle das necessidades e para que as perdas sejam minimizadas, obtendo-se sucesso no projeto e motivando outros produtores a ingressarem na atividade.

Os produtores envolvidos no projeto deverão receber capacitação na criação, técnicas alimentares e manejo do produto para comercialização.

Aspectos Estruturais: A estrutura para criação de aves deverá ser feita e mantida pelo produtor rural responsável (bebedouros, comedouros...), assistido sempre pelos técnicos da Secretaria de Agricultura.

Por outro lado, o entreposto será estruturado pela Prefeitura de Vassouras com o objetivo de fomentar a produção e melhorar ainda mais a qualidade dos ovos produzidos, selecionando-os em tamanho e peso.

Situação Atual: O projeto está sendo confeccionado e aprimorado para implantação a partir do ano de 2018.



PREFEITURA MUNICIPAL DE VASSOURAS
PLANO DIRETOR MUNICIPAL RURAL

6) Mapeamento das Famílias Rurais em situação de vulnerabilidade

O meio rural do município de Vassouras possui uma população com características muito diversificadas, considerando principalmente as situações socioeconômicas e fundiárias. Diferentemente do crescimento urbano, a zona rural tem uma tendência ao esvaziamento devido ao êxodo rural, principalmente no que diz respeito aos jovens que, ingressam em subempregos na zona urbana e não retornam às suas origens.

Existem famílias muito pobres, até mesmo pessoas sem documentação da propriedade, sem contribuição previdenciária, pessoas que moram de favor, com muita dificuldade de comunicação, em trabalhos informais com renda abaixo do permitido, falta de segurança, evasão escolar, trabalho infantil, violência e drogas. Tudo isso vem comprometendo a vida na zona rural.

Ainda que sejam prestados os serviços de Assistência Social, Saúde, Agricultura e Educação ainda não há um mapeamento das famílias que devem receber a assistência contínua destes serviços, ou seja, daqueles que se encontram em situação vulnerável.

Justificativa: Necessidade de identificar e traçar estratégias para atender estas famílias nos pontos em que necessitam intervenção e definir uma linha de acompanhamento mais regular para garantir sua qualidade de vida na zona rural.

Objetivo: Identificar famílias em situação de vulnerabilidade; traçar estratégias de ação juntamente com o setor responsável; elaborar um plano de trabalho para cada situação problema; observar de forma próxima os avanços conseguidos após as ações estratégicas.

Metodologia: Questionários de identificação dos pontos vulnerabilidade, relatórios e dados deverão ser entregues para as secretarias responsáveis. A Secretaria de Agricultura, por estar presente na zona rural continuamente deverá fiscalizar e cobrar pelas ações dos demais órgãos de governo responsáveis por retirar as famílias da situação de vulnerabilidade.



PREFEITURA MUNICIPAL DE VASSOURAS PLANO DIRETOR MUNICIPAL RURAL

Situação Atual: Os técnicos da Secretaria de Agricultura já observaram estas situações e sempre procuram encaminhar aos órgãos responsáveis, porém, acredita-se que ao transformar estas ações em um projeto que faz parte de um plano de governo, estas questões tornem-se mais relevantes para que tenham rápida resolução e base de cobrança.

7) Selo de Inspeção Municipal

A Prefeitura de Vassouras possui interesse em implantar o Sistema de Inspeção Municipal (SIM), ele deverá ser vinculado à Secretaria de Meio Ambiente e Agricultura e deverá ser responsável pela inspeção e fiscalização da produção industrial e sanitária dos produtos de origem animal, comestíveis e não comestíveis, adicionados ou não de produtos vegetais, preparados, transformados, manipulados, recebidos, acondicionados, depositados e em trânsito no município de Vassouras.

Justificativa:

Existem no município atividades que necessitam regulamentação, como fabricação de queijos, doces, derivados de carne, mel, processamento de produtos agrícolas. Hoje os produtores do município contam apenas com a possibilidade do Selo de Inspeção Estadual.

Objetivos: Inspeccionar e fiscalizar os estabelecimentos de produtos de origem animal e seus produtos, realizar o registro sanitário dos estabelecimentos de produtos de origem animal e seus produtos, proceder a coleta de amostras de água de abastecimento, matérias-primas, ingredientes e produtos para análises fiscais, notificar, emitir auto de infração, apreender produtos, suspender, interditar ou embargar estabelecimentos, cassar registro de estabelecimentos e produtos, levantar suspensão ou interdição de estabelecimentos, realizar ações de combate a clandestinidade, realizar outras atividades relacionadas a inspeção e fiscalização sanitária de produtos de origem animal que, por ventura, forem delegadas ao S.I.M..



PREFEITURA MUNICIPAL DE VASSOURAS PLANO DIRETOR MUNICIPAL RURAL

Metodologia:

A Prefeitura Municipal de Vassouras formará equipe técnica específica para atendimento ao Serviço de Inspeção. Desta forma, todas as demandas municipais deverão ser atendidas por esta equipe para garantia do Selo de Inspeção Municipal.

Para isso, serão utilizados meios e mecanismos que orientem a população com orientação ao trabalho do SIM, garantindo a regulamentação dos seus estabelecimentos e para uma produção e alimentos dentro das normas e leis vigentes. Serão feitas reuniões nas comunidades rurais divulgando os serviços prestados para regularização das atividades produtivas/agroindustriais e palestras destinadas à comunidade e sociedade civil organizada.

Situação Atual: A implantação do SIM pela Prefeitura de Vassouras necessita estudo orçamentário, abertura de edital de concurso e contratação de equipe técnica.

8) Pagamento por serviços ambientais

A Prefeitura de Vassouras, através da Secretaria de Meio Ambiente e Agricultura tem como uma das metas para o ano de 2018 a implantação do Programa de Pagamento por Serviços Ambientais (PSA).

O Programa de Pagamento por Serviços Ambientais será direcionado ao proprietário de área rural no Município de Vassouras que destinar parte de sua propriedade para fins de preservação e conservação de serviços ecossistêmicos que atenda as exigências da lei.

Serviços Ambientais são definidos como iniciativas antrópicas que favoreçam a conservação, manutenção, ampliação ou a restauração dos serviços ecossistêmicos, isto é, dos benefícios propiciados pelos ecossistemas naturais que são imprescindíveis à manutenção das condições necessárias a vida.

Serviços Ecossistêmicos: são considerados os benefícios diretos e indiretos obtidos pelo homem a partir do funcionamento dos ecossistemas. Consistem em serviços essenciais de suporte à vida, na qual há uma necessidade premente em se preservar os ecossistemas, garantindo a capacidade de provisão de fluxos de serviços.



PREFEITURA MUNICIPAL DE VASSOURAS PLANO DIRETOR MUNICIPAL RURAL

Justificativa:

O bem-estar da sociedade depende significativamente dos serviços ambientais fornecidos pela natureza. No entanto, as pressões crescentes resultantes da urbanização desordenada, do padrão de consumo insustentável, das mudanças nas dietas alimentares, do aumento populacional e mudanças climáticas, aliados a diversos outros fatores, são um sério desafio para a manutenção da biodiversidade e dos ecossistemas, o que pode causar graves consequências ao provimento de serviços ambientais.

Neste contexto, o principal questionamento é sobre como preservar a Mata Atlântica e ao mesmo tempo dar condições de vida e de desenvolvimento para as comunidades. Um instrumento tem ganhado destaque o instrumento econômico de pagamento por serviços ambientais (PSA) pelo seu potencial de, não somente apoiar a proteção e o uso sustentável dos recursos naturais, mas também de melhorar a qualidade de vida de pequenos produtores rurais em áreas de florestas tropicais. Ele reconhece o valor econômico da proteção de ecossistemas e dos usos sustentáveis e promove um incentivo econômico aos “provedores” de serviços ambientais, assim como cobra do usuário dos serviços seguindo os conceitos de protetor-recebedor e usuário-pagador.

Objetivos:

Promoção do desenvolvimento sustentável, respeito aos direitos das populações locais, especialmente dos povos e comunidades tradicionais, no acesso aos benefícios derivados do uso e conservação dos ecossistemas, incentivo à mudança dos padrões insustentáveis de produção e de consumo dos recursos naturais, integração com as demais políticas públicas, entre as quais a Política Estadual de Recursos Hídricos, fomento à preservação, à conservação ou à recuperação dos ecossistemas naturais, da biodiversidade, reconhecimento do valor econômico, social, cultural, ecológico dos serviços ambientais, reconhecimento do potencial atuação das populações rurais, especialmente a agricultura familiar, na proteção dos ecossistemas naturais e, por consequência, na perenidade dos serviços ambientais prestados, promoção da gestão de áreas prioritárias para conservação,



PREFEITURA MUNICIPAL DE VASSOURAS PLANO DIRETOR MUNICIPAL RURAL

uso sustentável e repartição de benefícios da biodiversidade, e fomento às ações humanas voltadas à promoção de serviços ambientais (Projeto de Lei N° 453/2015).

Metodologia:

Pagamento por Serviços Ambientais será a transferência de recursos monetários, ou não, entre um beneficiário ou usuário dos serviços ambientais, denominado pagador e um provedor de serviços, denominado recebedor, por meio de uma transação contratual;

O Programa Municipal de Pagamentos por Serviços Ambientais aos Produtores de Água e Floresta será executado por meio de Projetos de Pagamentos por Serviços Ambientais, na forma de legislação específica, que deverá definir os tipos e características de serviços ambientais que serão contemplados, as área para execução do projeto, os critérios de elegibilidade e priorização dos participantes, os requisitos a serem atendidos pelos participantes, os critérios para aferição dos serviços ambientais, os critérios para o cálculo dos valores a serem pagos, prazos mínimos e máximos a serem observados nos contratos.

A Prefeitura de Vassouras deverá firmar convênios com o Governo do Estado do Rio de Janeiro e com o Governo Federal para a execução de projetos de Pagamento por Serviço Ambiental, e, através da Secretaria de Meio Ambiente, será responsável pela implantação e coordenação do Programa.

A adesão ao Programa será voluntária e formalizada mediante a celebração de contrato, convênio, ou outro instrumento jurídico firmado.

Os valores a serem pagos aos provedores de serviços ambientais deverão ser proporcionais aos serviços prestados considerando a extensão e a característica da área preservada e as ações efetivamente realizadas.

Os recursos financeiros para a implementação do Programa Municipal de pagamentos por Serviços Ambientais poderão vir da dotação orçamentária do Município, proveniente do Órgão Ambiental, recursos da cobrança pelo uso da água, destinados pelos Comitês de Bacia Hidrográfica, doações, empréstimos e transferências de instituições nacionais ou internacionais, públicas ou privadas, doações de pagadores por serviços ambientais, efetuadas com a finalidade específica de remunerar serviços ambientais de que se beneficiem, remuneração oriunda da fixação e sequestro de carbono em projetos



PREFEITURA MUNICIPAL DE VASSOURAS
PLANO DIRETOR MUNICIPAL RURAL

desenvolvidos no âmbito do “Mecanismo de Desenvolvimento Limpo” (MDL) através da modalidade “Uso da Terra, Mudança no Uso da Terra e Florestas” (LULUCF) e “Redução de Emissões por Desmatamento e Degradação Florestal nos Países em Desenvolvimento” (REDD); destinado para o Programa;

O Fundo Municipal de Meio Ambiente (FMMA) será o órgão administrador destinado a apoiar e fomentar o Programa Municipal de Pagamento por Serviços Ambientais.

Situação Atual: Já existe em tramitação uma minuta de Lei para a regulamentação do Programa Municipal de Pagamento por Serviços Ambientais em Vassouras. Em 2018 o serviço estará em funcionamento.

9) Resgate de atividades culturais da zona rural

A Prefeitura de Vassouras, através da Secretaria Municipal de Meio Ambiente e Agricultura, tem como meta implantar e fomentar um projeto que busque a reflexão sobre a importância de se preservar as raízes culturais de sua população. Guardar as memórias de um povo significa preservar sua identidade e o pertencimento de uma determinada tradição regional. Para que esta memória seja preservada é necessário que as pessoas a conheçam e se sintam parte dela, que saibam que faz parte de suas origens.

Justificativa: Importância das raízes culturais para a identidade cultural. O resgate cultural é importante para mostrar aos mais jovens como era o jeito que se vivia, os costumes, as dificuldades enfrentadas.

Objetivos: Fortalecer a união e os vínculos sociais, contribuir para o resgate de festividades, rodas de conversa, atividades, brincadeiras e outras formas de interação entre os moradores da área rural, promover atividades de lazer na área rural, fortalecer o vínculo dos jovens com sua tradição e valorizar a cultura transmitida por seus pais e avós.



PREFEITURA MUNICIPAL DE VASSOURAS
PLANO DIRETOR MUNICIPAL RURAL

Metodologia:

O projeto proposto para o resgate e valorização das tradições culturais é um instrumento para a prática da extensão rural e união social. O projeto será realizado por meio de metodologias participativas. Deverá ser um evento organizado para que a comunidade compareça, em horário e dia propício, e em um local dentro da comunidade, onde deverá ser divulgado aos moradores. A proposta inicial é que seja feito um encontro mensal com temas centrais diferentes.

A Secretaria de Meio Ambiente e Agricultura acredita que o projeto irá proporcionar a participação e integração de crianças, jovens, adultos e idosos, bem como o fortalecimento organizacional da comunidade, mediante a implantação de modelos diversificados de produção cultural e reprodução da cultura local, privilegiando as futuras gerações.

A cultura é conservada de gerações em gerações através do diálogo. A interação entre os moradores é construída gradativamente e uma nova cultura passa a ser construída com a nova visão. A construção de uma cultura está repleta de elementos e significados que vão identificar esse povo como pertencente a uma determinada comunidade ou região, diferenciando-os de outras comunidades, surge assim a chamada identidade cultural.

Situação Atual: Projeto a ser implantado com o auxílio de outras secretarias do governo e Emater através de sua assistente social.



PREFEITURA MUNICIPAL DE VASSOURAS
PLANO DIRETOR MUNICIPAL RURAL

GESTÃO DO DESENVOLVIMENTO RURAL

Comitê de Gestão

Para gerenciar e controlar as atividades do Plano Diretor Municipal Rural de Vassouras será criado um Comitê de Gestão, com o objetivo de monitoramento, avaliação, controle das metas alcançadas e aprimoramento daquelas que necessitem ajuste.

As eventuais alterações e adequações no plano, seja alterando, suprimindo ou acrescentando itens deverão ser submetidas ao Conselho Municipal de Política Agrícola e Desenvolvimento Rural.

Coordenação

Coordenador geral: Secretário de Meio Ambiente e Agricultura

Em caso de ausência dos coordenadores, estes poderão ser substituídos por integrantes da organização a que pertencem.

Composição

- 01 Técnico da Secretaria de Agricultura
- 01 Representante da Secretaria de Governo e Planejamento
- 01 Representante da Emater
- 01 Representante dos Produtores Rurais indicado pelo Conselho

Sistematização dos Encontros

Serão realizados 2 encontros anuais, um na primeira metade do ano e outro na segunda. A agenda deste encontro deverá estar pré-determinada, com os objetivos claramente especificados e um momento final de contribuições dos representantes.

Deverá ser elaborado um relatório a cada encontro do comitê, o qual será divulgado para conhecimento da sociedade e apreciação dos conselheiros.

Replanejamento

A cada dois anos deverá ser feito um replanejamento com as adequações necessárias.



PREFEITURA MUNICIPAL DE VASSOURAS
PLANO DIRETOR MUNICIPAL RURAL

REFERÊNCIAS BIBLIOGRÁFICAS

CBH-MPS – Atlas Região Hidrográfica Médio Paraíba do Sul. Comitê da Bacia Hidrográfica do Médio Paraíba do Sul. 2015.

CPRM. COMPANHIA DE PESQUISA DE RECURSOS MINERAIS. Serviço geológico do Brasil. **Rio de Janeiro.** Rio de Janeiro: CPRM, 2001. Disponível em <http://www.cprm.gov.br/publique/Geologia/Geologia-Basica/Programa-Levantamentos-Geologicos-Basicos-do-Brasil---PLGB-173.html> - Acesso em outubro de 2017.

Devide, Antonio Carlos Prie. História Ambiental do Vale do Paraíba. Revisão de Literatura para nível de Doutorado. Universidade Federal Rural do Rio de Janeiro. Pós Graduação em Fitotecnia. Área de Concentração Agroecologia. Tema: Impactos ambientais nos diferentes ciclos econômicos do Vale do Paraíba. Seropédica, 2013.

EMATER. Relatório Anual de Atividades. Escritório Local de Vassouras. 2016.

EMBRAPA. Sistema brasileiro de classificação de solos. Rio de Janeiro: EMBRAPA, 1999. 412p.

FIRJAN – Índice FIRJAN de Desenvolvimento Municipal. Disponível em : <http://www.firjan.com.br/ifdm/>. 2013. Acesso em Outubro de 2017.

IBGE. INSTITUTO BRASILEIRO DE GEOGRAFIA. Censo Demográfico 2009. Disponível em: <<http://www.ibge.gov.br>> Acesso em: novembro 2017.

IBGE. INSTITUTO BRASILEIRO DE GEOGRAFIA. Censo Demográfico 2010. Disponível em: <<http://www.ibge.gov.br>> Acesso em: novembro 2017.

IBGE. INSTITUTO BRASILEIRO DE GEOGRAFIA. Censo Demográfico 2015. Disponível em: <<http://www.ibge.gov.br>> Acesso em: novembro 2017.



PREFEITURA MUNICIPAL DE VASSOURAS
PLANO DIRETOR MUNICIPAL RURAL

Lima, T. A.; Bruno, M.C.O.; Fonseca, M.P.R. Sintomas do modo de vida burguês no Vale do Paraíba, Séc. XIX: Fazenda São Fernando, Vassouras, RJ. Exploração arqueológica e museológica. Anais do Museu Paulista Nova Série N° 1, 1993.

Projeto de Lei N° 453/2015 – Institui a política estadual de serviços ambientais, autoriza o governo a criar o Programa Estadual de Pagamento por Serviços Ambientais, estabelece seus mecanismos de pagamento e dá outras providências.

RADAMBRASIL. Mapas Geológico, Geomorfológico, de Vegetação, de Avaliação do Relevo, de Capacidade de Uso dos Recursos Naturais Renováveis, Exploratório de Solos, Levantamento de Recursos Naturais. MME, Secretaria Geral, Rio de Janeiro, 1983. Folhas SF 23/24 Rio de Janeiro/Vitória.

Rezende, Estevão Machado Cidade. Zoneamento Ambiental para Plantio de Eucalipto no município de Vassouras, Estado do Rio de Janeiro. Universidade Federal Rural do Rio de Janeiro. Instituto de Florestas. Seropédica, 2007.

Vallenge et al. Plano Municipal de Saneamento Básico – AGEVAP, CEIVAP, Prefeitura de Vassouras e Vallenge Engenharia. Execução: Vallenge Consultoria, Projetos e Obras Ltda. 2014.



PREFEITURA MUNICIPAL DE VASSOURAS
PLANO DIRETOR MUNICIPAL RURAL

ANEXOS

02

Aos 17 de março de 2017, às 15 horas, na sala da Secretaria Municipal de Agricultura, no Parque Recreativo do Trabalhador, após verificação da existência de quorum, reuniu-se o Conselho Municipal de Política Agrícola e Desenvolvimento Rural - EMPADR para reunião Ordinária. A reunião foi presidida pelo atual secretário de Agricultura Sr. Danilo Pires Pereira, que fez uma explanação sobre a situação atual da Secretaria de Agricultura e apresentou projetos em fase de elaboração, como o da estruturação da estufa para fins de diversificação de culturas no município, assistência técnica para os produtores rurais, a partir de convênio com a EMATER-RIO e da equipe da Secretaria de Agricultura, mecanização agrícola, entre outros. Solicitou a participação dos membros do Conselho em todas as ações da Secretaria de Agricultura e se colocou à disposição para uma efetiva gestão participativa. O presidente do Conselho Sr. Danilo agradeceu a presença de todos referendando o empenho do atual governo municipal para definição de um real desenvolvimento rural sustentável. Falou da importância da presente reunião citando o encaminhamento pelo governo municipal de solicitação de parecer e definição de metas para elaboração de projetos com recurso do Programa de fomento ao empreendedorismo para aquisição de máquina mecanizada, com contrato de repasse com o Ministério da Agricultura, Pecuária e Abastecimento, emendado Parlamentar pelos deputados Hugo Brasil e Julio Lopes, do orçamento geral da União para o exercício de 2017, para atender as necessidades de desenvolvimento rural. Apresentou a disponibilidade para elaboração de projetos de recursos de R\$ 302.023,80 (trêscentos e dois mil e vinte e três reais e oitenta e centavos) e de R\$ 390.000,00 (trezentos e noventa mil reais) respectivamente dos deputados



PREFEITURA MUNICIPAL DE VASSOURAS
PLANO DIRETOR MUNICIPAL RURAL

51

citados, após acrecisco de 0,8% de contrapartida Municipal. Após as discussões necessárias para o melhor direcionamento dos recursos disponibilizados, por unanimidade, dos presentes, foi decidido a aquisição dos seguintes itens: Com a emenda encaminhada pelo Deputado Hugo Ivoal a aquisição de caminhão com carroceria de madeira, motor de pneu e eixos para atender as necessidades de transporte de insumos e de produtos agrícolas no meio rural, atengas à estradas vicinais e preparo cometo do solo para atender a diversificação e de cultura em curso no município. Com a emenda do Deputado Julio Lopes a aquisição de 02 (dois) Caminhões basculantes para reforçar a patrulha mecanizada atualmente existente, para atender à conservação das estradas vicinais e as estradas de produção, particularmente dos pequenos produtores rurais, facilitando o escoamento da produção e o tráfego adequado da população rural. Não havendo mais nada a tratar após a liberação da palavra aos presentes, O Presidente do Conselho agradeceu a presença de todos e encorreu a reunião e seu Carlos Alberto Ribeiro, designado secretário leu a presente que vai por mim assinada e pelos demais participantes.

Secretaria Municipal de Agricultura
Secretaria Municipal de Agricultura

SUPERVISOR DE EMATER - RIO - VASSOURAS
ENG. FLORESTAL - SMTA - Secretaria Municipal Meio Ambiente

Secretaria Municipal Transportes
Mauricio Olegem dos Santos SMTA - Fiscal

Sindicato Trabalhadores Rurais
Carolina Calhaz A. Dias - Secretaria Municipal Saúde

AGRICULTOR FAMILIAR
Saudici Martins de Araujo Souza - Secretaria Municipal de Agricultura

- SEC. DE GOVERNO E PLANEJAMENTO



PREFEITURA MUNICIPAL DE VASSOURAS PLANO DIRETOR MUNICIPAL RURAL

Ata da Primeira reunião para a elaboração do Plano Diretor Municipal Rural do município de Vassouras - PDMR-VS

Aos vinte e um dias do mês de junho do ano de dois mil e dezessete aconteceu na Secretaria de Agricultura de Vassouras reunião, com a participação da equipe da Secretaria de Agricultura, e foi coordenada pelo Secretário de Meio Ambiente e Agricultura Sr. Danilo Alves Pereira, visando à discussão para a elaboração do Plano Diretor Municipal Rural do município de Vassouras - PDMR-VS. O Secretário Danilo explicou à equipe da necessidade de elaboração do PDMR-VS, que fará parte do Plano Diretor em desenvolvimento pela Secretaria de Planejamento. O coordenador de projetos da secretaria de agricultura Carlos Alberto Ribeiro esclareceu que todos os municípios com mais de vinte mil habitantes precisam ter o Plano Diretor, como exigência do Estatuto da Cidade, como Lei Federal. Falou da importância do PMDR-VS como exigência do Ministério de Agricultura para a aprovação de dois projetos elaborados a partir de recursos de emenda parlamentar, com prazo determinado para dezembro deste ano. Pontuou o Plano Diretor Rural Municipal como um instrumento de planejamento da área rural do município de Vassouras, portanto, necessitando de um diagnóstico da realidade física, social, econômica, política e administrativa, tanto do município quanto de sua região. Destacou que o PDRM tem por objetivo o planejamento territorial para a zona rural, constituindo-se como uma ferramenta político-administrativa e legal para o estabelecimento de regras para a ocupação e o desenvolvimento da área rural, levando em consideração suas características ambientais, produtivas, turísticas e sociais, portanto, sendo capaz de apresentar um conjunto de propostas para o desenvolvimento socioeconômico e do uso adequado do solo, entre outros, referentes ao setor rural. Discussões sobre o PMDR-VS levaram ao consenso da necessidade da confecção deste trabalho como institucional, permitindo, assim, o envolvimento de toda estrutura da prefeitura, incluindo as secretarias municipais, além de outros órgãos como o IBGE, EMATER-RIO, Universidade Severino Sombra, Embrapa, Sindicatos Rurais, entre outros. Ficou estabelecida a emissão de ofícios para que as secretarias municipais e as demais instituições façam a nomeação de seus representantes, devidamente capacitados para a participação das discussões de questões importantes para o desenvolvimento rural. Ficou definido um grupo de trabalho interno da Secretaria de Agricultura, composto por Danilo Alves Pereira, Marcelo Milone, Thais Estefani Pereira, Pedro Paulo Simpício Gomes, Sandra Martins de Araujo Souza e Carlos Alberto Ribeiro, sem exclusão dos demais membros da equipe da Secretaria de Agricultura, que deverá estar à frente deste trabalho e com a missão de discutir semanalmente para o melhor desenvolvimento do trabalho e possível homologação do PMDR-VS em dezembro de 2017. O Secretário Danilo propôs visita à EMATER-RIO na próxima sexta-feira, dia 23/6, para maior detalhamento e discussão do Diagnóstico Rural Participativo, concebido por aquela empresa a partir de reuniões específicas nas Microbacias selecionadas pelo Programa Rio Rural, e possível aproveitamento de tais dados para a elaboração do PMDR-VS. Definiu-se também a abertura de processo administrativo, marcando o início da elaboração do PMDR-VS. Nada mais tendo a tratar, eu Thais Estefani Pereira, que secretariei a reunião, lavrei a presente ata que está por mim assinada e pelos demais participantes.

Vassouras, 21 de junho de 2017.

Danilo Alves Pereira
Secretário de Meio Ambiente e Agricultura

Thais Estefani Pereira

Marcelo Milone

P. M. V.
567/2017
PROTOCOLO

Pedro Paulo Simpício Gomes

Sandra Martins de Araujo Souza

Carlos Alberto Ribeiro



PREFEITURA MUNICIPAL DE VASSOURAS
PLANO DIRETOR MUNICIPAL RURAL



Estado do Rio de Janeiro
Prefeitura Municipal de Vassouras
Processo de Revisão e Atualização do Plano Diretor Municipal Rural de Vassouras

ATA DE REUNIÃO

Data: 18 / 07 / 17 Horário: 15 : 00 Local: Centro da Cidadania - Vassouras

Discussão: Plano Diretor Municipal Rural de Vassouras

Na presente data, reuniram-se:

Associação Comercial Industrial e Agropecuária de Vassouras, representantes das Secretarias municipais de Educação, Obras, Meio Ambiente e Agricultura, Aproveitamento e Planejamento e também alguns representantes da sociedade civil.

Discussão:

O secretário de governo e planejamento começou discutindo sobre a importância da comunidade estar junto com a prefeitura para encaixar o plano diretor municipal e também o plano diretor municipal rural do município. Esclareceu que a comunidade precisa ser apresentada ao plano e se organizar para discutir caminhos certos a serem trilhados para que o município alcance desenvolvimento. Neste primeiro momento foi convidada a Associação Comercial, Industrial e Agropecuária de Vassouras para ser apresentado este trabalho que está sendo desenvolvido. O secretário de governo e planejamento explicou que o plano que começou a ser feito não saiu do papel e ainda está sendo iniciado e foi elaborado à frente destes planos os funcionários de carreira para que o conhecimento adquirido não se perca. A Sra. Patrícia Borges Maia falou da importância e deu a ideia de que o plano seja melhor explicado e os conteúdos melhor divulgados porque são muitas ideias para serem colocadas em prática e muitas pessoas poderiam colaborar e muitas vezes não chegam sabendo do que se trata esta reunião. O funcionário Maurício apresentou as questões do processo de revisão do Plano Diretor Participativo de Vassouras. Em seguida o secretário de Meio Ambiente, Agricultura, Danilo Alves Pereira apresentou os objetivos e metodologias a serem seguidas na elaboração do Plano Diretor Municipal Rural que se trata em obra.

Assinatura dos participantes:

Alvaro D. Mourão [assinatura] [assinatura] [assinatura] [assinatura]



PREFEITURA MUNICIPAL DE VASSOURAS
PLANO DIRETOR MUNICIPAL RURAL



Estado do Rio de Janeiro
Prefeitura Municipal de Vassouras
Processo de Revisão e Atualização do Plano Diretor Municipal Rural de Vassouras

Observações, acréscimos:

Intensificar pesquisas sobre uso de tecnologias nas
produções agrícolas e pecuárias
fomentar o diálogo entre os produtores locais de São Domingos
e a sociedade. Melhorar a qualidade

Relatório Fotográfico:

Jul.

Assinatura dos participantes:



PREFEITURA MUNICIPAL DE VASSOURAS
PLANO DIRETOR MUNICIPAL RURAL



Estado do Rio de Janeiro
Prefeitura Municipal de Vassouras
Plano Diretor Municipal Rural

ATA DE REUNIÃO

Data: 28 / 07 / 17 Horário: 9 : 00 Local: Piraúí

Discussão: Plano Diretor Municipal Rural - Vassouras

Na presente data, reuniram-se:

Produtores rurais do município de Vassouras, membros da Secretaria de Meio Ambiente e Agricultura, Secretaria de governo e Planejamento, Emater

Discussão:

As nove horas do dia vinte e oito de julho de dois mil e dezete teve início a reunião agendada com os produtores rurais do município de Vassouras, no galpão da residência do produtor rural Paulo Cesar Ribeiro Lardot. O objetivo desta reunião era, além de parabenizar os produtores pelo seu dia, explicar e ouvir sugestões, ideias e idéias para confecção do plano diretor municipal rural. Durante a reunião, o Secretário de Meio Ambiente e Agricultura, Danilo Alves Piraúí, explicou que a prefeitura está elaborando este planejamento com o objetivo de propor políticas públicas para desenvolvimento do meio rural. Explicou que este plano precisa ser participativo, que é necessário que seja feito de forma conjunta, pois o objetivo só será atingido se conhecermos a realidade que somente os produtores podem descrever. Pedimos para pensar em como queremos que a zona rural do município esteja a longo prazo, e que queremos e como vamos resolver os problemas que temos na zona rural. Os funcionários da Emater também estavam presentes e a funcionária, Maria Cristina Ribeiro falou sobre o protagonismo feminino, sobre a mulher na zona, em um papel coadjuvante na zona rural, sobre a importância de estar no centro das discussões das questões relacionadas às políticas públicas na zona rural. A reunião foi encerrada com um café da manhã em comemoração ao dia do Produtor Rural. Sr. Thais Enxofre Figueira, como é conhecido está at.

Assinatura dos participantes:

[Assinatura]



PREFEITURA MUNICIPAL DE VASSOURAS
PLANO DIRETOR MUNICIPAL RURAL



Estado do Rio de Janeiro
Prefeitura Municipal de Vassouras
Processo de Revisão e Atualização do Plano Diretor Municipal Rural de Vassouras

ATA DE REUNIÃO

Data: 24 / 10 / 17 Horário: Local: Sede da Secretaria Mun. Agricultura

Discussão: Conferência do Plano Diretor Municipal Rural

Na presente data, reuniram-se:

Membros do Conselho Municipal de Política Agrícola e Desenvol-
imento Rural (CMPADR)

Discussão:

Os vinte e quatro dias de outubro, do ano de dois mil e dezete, teve
início a reunião do Conselho Municipal de Política Agrícola e Desenvol-
olvimento Rural. Esta reunião foi agendada com o intuito de infor-
mar, explicar, trazer informações sobre o Plano Diretor Municipal
Rural (PDMR) do município de Vassouras. Dando início a reunião,
o presidente do Conselho, Danilo Alves Pereira explicou o objetivo do
revisão do plano que é planejar o território rural, de forma a
organizar a ocupação e o desenvolvimento territorial do espaço,
desenvolver as potencialidades minimizando os prejuízos ambien-
tais, exaltar as características positivas para ampliar o turis-
mo rural, preocupar-se com o bem estar social e aumentando
as características produtivas de forma a manter o homem no
campo com qualidade e gerar renda através das atividades
apropriações. O detalhamento destes objetivos específicos foi feito
e dividido como objetivos específicos para elaboração do plano e
objetivos específicos relativos ao desenvolvimento do setor rural.
Estes, estão melhor detalhados no corpo escrito do PDMR e será
melhor discutido ao longo da reunião. O presidente continuou
explicando a importância da participação do Conselho Muni-
cipal responsável pelo setor rural de forma ativa, para o
desenvolvimento das políticas públicas descritas e nas estratégias
de ação traçadas no PDMR. Ele explicou que a prefeitura

Assinatura dos participantes:



PREFEITURA MUNICIPAL DE VASSOURAS PLANO DIRETOR MUNICIPAL RURAL



Estado do Rio de Janeiro
Prefeitura Municipal de Vassouras
Processo de Revisão e Atualização do Plano Diretor Municipal Rural de Vassouras

Discussão:

que homologar e aprovar este plano até dezembro deste ano para que ele não li, falou ainda sobre o plano estar sendo elaborado de forma participativa, já ocorreram outras reuniões com a sociedade e suas organizações. O presidente Danilo falou sobre a importância do conselho comunitário, dar ciência e participar do processo no que se refere às demandas específicas de cada instituição responsável, e explicou ainda que este não é um plano de uma gestão de governo, é sim de desenvolvimento contínuo para que o município se desenvolva dentro deste governo e também dos posteriores. O vereador Joji Neto da Embapa de Ilanópolis falou sobre o problema da seca e das queimadas que está acontecendo no município e o presidente Danilo falou que foi feita uma audiência pública, que visou conscientizar e demonstrar os problemas que esta prática causa. O senhor Joji Neto falou ainda sobre o uso indiscriminado de agrotóxicos, da dificuldade da produção de leite em Ilanópolis, da comercialização ilegal do produto. O vereador Paulo Cesar Ribeiro Pardo, representante da Cooperativa dos produtores de leite falou sobre se organizar e formar grupos para legalizar as atividades agropecuárias. O presidente do Conselho, Danilo, que é o Secretário de Meio Ambiente e Agricultura falou sobre retornar as atividades da pecuária leiteira a partir do ano que vem, falou sobre a parceria de troca de conhecimento feita com a EMBRAPA sobre o leite. A senhora Corrêa falou sobre a resistência do agricultor para aceitar novas tecnologias, fazer novos investimentos e passou-se a discutir sobre esta dificuldade de inserção de novas tecnologias para produção de leite. O produtor Paulo Cesar Ribeiro Pardo falou da dificuldade de ônibus para trazer os até a sede do município, nos há longe, nos encula ônibus aos sábados e domingos,

ASSINATURA DOS PARTICIPANTES:



PREFEITURA MUNICIPAL DE VASSOURAS PLANO DIRETOR MUNICIPAL RURAL



Estado do Rio de Janeiro
Prefeitura Municipal de Vassouras
Processo de Revisão e Atualização do Plano Diretor Municipal Rural de Vassouras

Discussão:

Só há médicos uma vez por semana no Piramú. Muitos
pessoas desanimam e se mudam para a cidade por
causa destas dificuldades. São os que estão que conti-
nuam para o esvaziamento da zona rural. As pessoas
estão procurando emprego para se mudarem para a cidade.
Falei ainda sobre o abandono do poder público, falta de
financiamento para a agricultura familiar, fez um
elogio à feira do produtor de Llanosmas que melhorou
muito a renda, resumidamente o grande problema é
a saúde e o transporte. Ele explicou que a questão da
escola é menos problemática que o ônibus para pegar
todos os estudantes. O senhor José Nêstor levantou o pro-
blema das questões trabalhistas e a fiscalização do ministé-
rio do trabalho. O presidente Danilo Pereira falou sobre
a ideia de implementar um centro de formação para cursos
de práticas agrícolas, artesanato, música e outras demandas
para a população rural, já que existe uma escola
no Piramú e uma estrutura no Capim Amargo que possi-
bilitariam implementar esta ideia do centro de formação e
capacitação. O produtor Paulo Cesar perguntou aos representantes
do Sindicato dos Trabalhadores Rurais sobre a questão da apren-
tadoria rural. O presidente do conselho Danilo Pereira perguntou
aos representantes do Sindicato se está fazendo mobilizações
para que os trabalhadores não percam seus direitos e se
desenvolva este trabalho de mobilização para os produtores e
trabalhadores que são os interessados. A Sra. Polidina
Dantas da Silva, presidente do Sindicato dos Trabalhadores Rurais,
falou que o Sindicato está se mobilizando, indo à reunião,
lutando para que o trabalhador não seja massacrado mas
disse que infelizmente a mobilização é fraca porque o traba-
lhador não se envolve, se preocupa apenas com trabalhar.

ASSINATURA DOS PARTICIPANTES:



Estado do Rio de Janeiro
 Prefeitura Municipal de Vassouras
 Processo de Revisão e Atualização do Plano Diretor Municipal Rural de Vassouras

Discussão:

Com seguida foi realizada uma discussão entre os membros sobre a legalização do produto rural para os aposentados, é um trabalho que o sindicato precisa realizar de forma melhor e esclarecer estas dúvidas dos trabalhadores e agricultores familiares. A comelheira dona Glidia falou que os aposentados também tem interesse dos projetos que a secretaria propõe. O presidente Danilo falou sobre precisamos de fazer uma reestruturação do comelho municipal de política agrícola e desenvolvimento rural e enfatizou que precisamos de muitos outros encontros com o comelho. Eu, Thaís Estefani Pereira que secretariei esta reunião, lamento a ausência da presente ata que vai também assinada pelos demais presentes.

[illegible]

ASSINATURA DOS PARTICIPANTES: *Thais Estefani Pereira*



PREFEITURA MUNICIPAL DE VASSOURAS
PLANO DIRETOR MUNICIPAL RURAL

Reunião para discussão do Plano Diretor Municipal Rural

CONSELHO MUNICIPAL DE POLÍTICA AGRÍCOLA E DESENVOLVIMENTO RURAL
(CMPADR) - 24/10/2017

Ord.	NOME	ENTIDADE
01	Marcia Cristino A. Ribeiro	Emater - Rio
02	Paulo Bruno Ribeiro Zepher	Emater - Rio
03	Alcira Rodrigues de Almeida Vasconcelos	Emater - Rio
04	WANDERSON CORREIA DA COSTA	SFC. SAÚDE
05	JOSÉ NESTOR DE SOUZA	EMATER
06	Floraíne Soluci Ramos	Produtor
07	RODILINO NUNES DE SOUZA	PRODUTOR
08	Vilberto José da Costa	STTR 5
09	Elidias Dias da Silva	Sind. Trs. Vassouras
10	Carlos Oliveira da Silva	Soc. Obras
11	Sandra Martins de Araujo Souza	SPP. Agricultura
12	Marcos Vinícius	
13	Dorival Dias Ribeiro	Soc. Agricultura
14	André Luiz Pison da Rosa	SMAG
15	Alvaro Antônio Costa de Carvalho	SMMA
16	Rita de Cássia Gomes Felle	
17	Marcelo Henrique de N. Silva	SMMA
18	Paulo Roberto de Jesus Fernandes	Soc. Agricultura
19		
20		
21		
22		
23		
24		
25		
26		
27		
28		
29		
30		
31		
32		
33		
34		
35		